**ҚАЗАҚСТАН РЕСПУБЛИКАСЫ**
**ШЫМКЕНТ ҚАЛАСЫ**
**БІЛІМ БАСҚАРМАСЫ**
**ЖШС "Dostyk School Shymkent"**

**Шымкент қаласы, Солтүстік-Батыс мөлтек ауданы, 1864 учаскесі**
**e-mail:**
**dostyq.schoolshymkent@gmail.com**

**РЕСПУБЛИКА КАЗАХСТАН**
**УПРАВЛЕНИЕ ОБРАЗОВАНИЯ**
**ГОРОДА ШЫМКЕНТ**
**ТОО "Dostyk School Shymkent"**

**город Шымкент, мкр.Северо-Запад, уч.1864**
**e-mail:**
**dostyq.schoolshymkent@gmail.com**

БҰЙРЫҚ
2024 жылғы «02» қыркүйек
Шымкент қаласы

ПРИКАЗ
№ 162
город Шымкент

**2024-2025 оқу жылында «Біртұтас тәрбие» бағдарламасын іске асыру туралы**

Қазақстан Республикасы Оқу-ағарту министрінің 2024 жылғы 30 шілдедегі №194 бұйрығына сәйкес, 2024-2025 оқу жылында мектепте «Біртұтас тәрбие» бағдарламасын жүйелі іске асыру мақсатында **БҰЙЫРАМЫН:**

1. 2024-2025 оқу жылынан бастап ЖШС «Dostyk School Shymkent» мектебінде «Біртұтас тәрбие» бағдарламасы іске асырылсын.
2. «Біртұтас тәрбие» бағдарламасы педагогикалық кеңесте таныстырылып, бағдарламаның негізгі мақсаты, міндеттері және іске асыру тетіктері басшылыққа алынсын.
3. Мектептің 2024-2025 оқу жылына арналған тәрбие жұмысының жоспары «Біртұтас тәрбие» бағдарламасына сәйкес әзірленіп, бекітілсін.
4. Бағдарлама аясындағы тәрбие жұмыстары жалпыадамзаттық және ұлттық құндылықтарды білім алушылардың бойына сіңіруге бағытталсын.
5. Сынып жетекшілері мен жауапты педагогтер тәрбие іс-шараларын бекітілген жоспарға сәйкес ұйымдастырып, орындалуы бойынша тиісті құжаттаманың жүргізілуін қамтамасыз етсін.
6. Директордың тәрбие ісі жөніндегі орынбасары А.Ш.Сатыбалдыға «Біртұтас тәрбие» бағдарламасының іске асырылуын үйлестіру, орындалуына мониторинг жүргізу және атқарылған жұмыстарды жүйелеу жүктелсін.
7. Осы бұйрықтың орындалуын бақылауды өзіме қалдырамын.

**Мектеп директоры: И.Х.Хамидов**

Бұйрықпен таныстым: _____ _____
қолы қолтаңбаның толық мәні

# АНЫҚТАМА

**Өткізілген күні:** 2 қыркүйек 2024 жыл
**Өткізілген орны:** Мектеп ауласы
**Қатысушылар:** 10–11 сынып оқушылары, мектеп әкімшілігі, ұстаздар ұжымы және ата-аналар.
**Іс-шараның тақырыбы:** «Мектебім – мейірім мекені» салтанатты іс-шара

**Мақсаты:** Оқушыларды жаңа оқу жылының басталуымен құттықтау, бойларында патриоттық сезімді, мейірімділік пен ізгілік құндылықтарын қалыптастыру, жоғары сынып оқушыларының жауапкершілігін арттыру және «Біртұтас тәрбие» бағдарламасы аясында «Адал азамат» концепциясын насихаттау.

2024 жылдың 2 қыркүйегінде мектеп ауласында 10–11 сынып оқушыларына арналған «Мектебім – мейірім мекені» тақырыбында жаңа 2024–2025 оқу жылының ашылуына арналған салтанатты жиын өткізілді. Іс-шара Қазақстан Республикасы Оқу-ағарту министрлігінің нұсқаулықтарына және бекітілген жоспарға сай ұйымдастырылды.

Салтанатты жиынның ресми бөлімі Қазақстан Республикасының Мемлекеттік Туын енгізу және Мемлекеттік Әнұранды орындаумен басталды. Мектеп директоры құттықтау сөз сөйлеп, жоғары сынып оқушыларын білім күнімен құттықтады, сондай-ақ алдағы ҰБТ-ға дайындық пен мамандық таңдау кезеңінде сәттілік тіледі. Сонымен қатар, шақырылған мектеп ардагерлері мен ата-аналар комитетінің өкілдері ізгі тілектерін білдірді.

Іс-шараның негізгі бөлімінде 10–11 сынып оқушылары «Мектебім – мейірім мекені» тақырыбы аясында адамгершілік, адалдық және достық құндылықтарын дәріптейтін өлең жолдарын оқыды. 11-сынып түлектері мектеп қабырғасындағы соңғы оқу жылына қадам басқандарын сезіне отырып, кіші сыныптарға үлгі болуға дайын екендіктерін жеткізді. Мерекелік бағдарлама оқушылар дайындаған әсем би және ән шашумен жалғасты.

Жиын барысында 2024–2025 оқу жылының алғашқы қоңырауы салтанатты түрде қағылды. Қоңырау соғу құрметі жоғары сыныптардың үздік және белсенді оқушыларына берілді. Салтанатты жиын аяқталғаннан кейін оқушылар сынып жетекшілерімен бірге «Таза Қазақстан: Конституция құндылықтары» және «Адал азамат» бағыттары бойынша ұйымдастырылған алғашқы бірыңғай сынып сағаттарына таралды.

**Қорытынды:** Салтанатты іс-шара жоғары ұйымдастырушылық деңгейде өтті. Белгіленген мақсаттарға толық қол жеткізілді. Іс-шара оқушылардың бойында мектепке деген сүйіспеншілік пен жаңа оқу жылына деген жоғары ынтаны қалыптастыруға септігін тигізді.

**Анықтама дайындаған:**
Директордың тәрбие ісі жөніндегі орынбасары: Сатыбалды А.Ш.

**Алғашқы қоңырау 1 қыркүйек – Білім күніне арналған «Мектебім – мейірім мекені» тақырыбында салтанатты жиын сценарийі**
**Қатысушылар:** 10-11 сынып оқушылары, мұғалімдер, ата-аналар, мектеп әкімшілігі.
**Көрнекілігі:** Мектеп ауласы мерекелік безендірілген. Стендтерде мейірімділік, адалдық, білім туралы қанатты сөздер жазылған.
**Музыкалық сүйемелдеу:** Салтанатты марш, мектеп туралы әндер, фанфарлар.

**I. Кіріспе бөлім**
*(Фанфар жаңғырады. Ортаға салтанатты түрде екі жүргізуші шығады)*
**1-жүргізуші:**
Армысыздар, ардақты ұстаздар, аяулы ата-аналар және мектебіміздің мақтанышы болған жоғары сынып оқушылары!
**2-жүргізуші:**
Күй күмбірлеп, ән шалықтап аспанға,
Күн нұр шашты қыркүйек айы бастарда.
Мейірім мен білім нұрын сыйлаған,
Құшақ жайды алтын ұя жастарға!
Баршаңызды бүгінгі **1 қыркүйек – Білім күнімен** және жаңа 2024–2025 оқу жылының басталуымен шын жүректен құттықтаймыз!
**1-жүргізуші:**
Адамды адам ететін – мейірім мен ізгілік. Ал сол мейірімнің үлкен мекені, білімнің алтын бесігі – біздің туған мектебіміз. Биылғы алғашқы қоңырау салтанаты **«Мектебім – мейірім мекені»** тақырыбында өткізіліп отыр.
**2-жүргізуші:**
Назар аударыңыздар! Қазақстан Республикасының Мемлекеттік Туын енгізуге және Әнұранды орындауға дайын болыңыздар!
*(Салтанатты марш ойналады, Ту енгізіледі. Қазақстан Республикасының Мемлекеттік Әнұраны орындалады)*

**II. Ресми бөлім (Құттықтаулар)**
**1-жүргізуші:**
Мектеп – білім ордасы, нұрлы мекен,
Ұстаздар шәкірттерін баулып өскен.
Алғашқы құттықтау сөз кезегін,
Директорға береміз құрметпенен.
Жаңа оқу жылының ашылуымен құттықтау сөз Dostyk school мектеп директоры Хамидов Илхам ағайға беріледі.
*(Мектеп директорының сөзі)*
2024–2025 оқу жылына арналған мектеп басшысының бұйрығын таныстару үшін сөз директордың оқу ісі жөніндегі орынбасары Токбураина Серікқайша апайға беріледі.
**2-жүргізуші:**
Мейірімділік — адамның ең асыл қасиеті. Бізге тек білім беріп қана қоймай, жүрегімізге ізгілік нәрін еккен ардақты ұстаздарымыз бен ата-аналарымыздың орны ерекше. Сөз кезегі мектеп ардагеріне / ата-аналар комитетінің төрағасына беріледі.
*(Қонақтардың немесе ата-аналардың құттықтау сөзі)*

**III. Жоғары сыныптардың шығуы (Түлектер үні)**
**1-жүргізуші:**
Бүгінгі күн – мектеп қабырғасындағы соңғы алғашқы қоңырауын қарсы алып тұрған 11-сынып түлектері мен үлкен мектеп өміріне нық қадам басқан 10-сынып оқушылары үшін өте жауапты сәт. Ортаға «Адал азамат» болуды мақсат еткен жоғары сынып оқушыларын шақырамыз!

*(Музыка әуенімен 10 және 11-сынып оқушыларынан құралған топ ортаға шығады)*

**1-оқушы (11-сынып):**

Мектебім – мейірімнің алтын бесігі,
Мұнда ашылды болашақтың есігі.
Ұстазымның жылы жүзі, ақылы,
Жүрегімде жаңғырады есімі.

**2-оқушы (11-сынып):**

Биыл біз үшін – мектептегі соңғы жыл. Бұл жыл – білімді шыңдайтын, болашақ мамандықты таңдайтын үлкен белес. Біз мектебіміз ұсынған мейірім мен білім құндылықтарын мақтан тұтамыз және оны өмірлік темірқазық етеміз!

**3-оқушы (10-сынып):**

Біз, 10-сынып оқушылары, жоғары сыныптар қатарына қосылғанымызды мақтан етеміз. Мектептегі татулық пен мейірімділік дәстүрін жалғастырып, еліміздің нағыз «Адал азаматы» болуға уәде береміз!

*(Музыкалық нөмір: Оқушылардың орындауында мектеп немесе достық туралы ән немесе вальс)*

## IV. Алғашқы қоңырау салтанаты

**1-жүргізуші:**

Жүректерге ізгіліктің нұрын сепкен,
Мектебім – алтын ұям, мейірім мекен.
Жаңа оқу жылының басталғанын,
Бізге паш ет, сыңғырлаған жез қоңырау!

**2-жүргізуші:**

2024–2025 оқу жылының алғашқы қоңырауын соғу құрметі 11-сыныптың озық оқушысы мен 10-сыныптың белсенді оқушысына беріледі!

*(Музыка ойналады. Оқушылар қоңырауды алып, алаңды айналып өтеді. Сыңғырлаған алғашқы қоңырау үні естіледі)*

## V. Қорытынды бөлім

**1-жүргізуші:**

Қоңырау үні – бізді жаңа мақсаттарға, жаңа білім шыңдарына шақыратын ұран. Құрметті ұстаздар мен шәкірттер, қадамдарыңыз құтты болсын!

**2-жүргізуші:**

«Мектебім – мейірім мекені» атты салтанатты жиынымыз жабық деп жарияланады. Жоғары сынып оқушыларын «Таза Қазақстан» және «Конституция құндылықтары» аясында өтетін алғашқы бірыңғай сынып сағаттарына шақырамыз!

*(Мемлекеттік Ту салтанатты түрде шығарылады. Оқушылар әуенмен сыныптарына тарайды)*




DOSTYQ
1-қыркүйек
Білім Күні
құтты болсын!

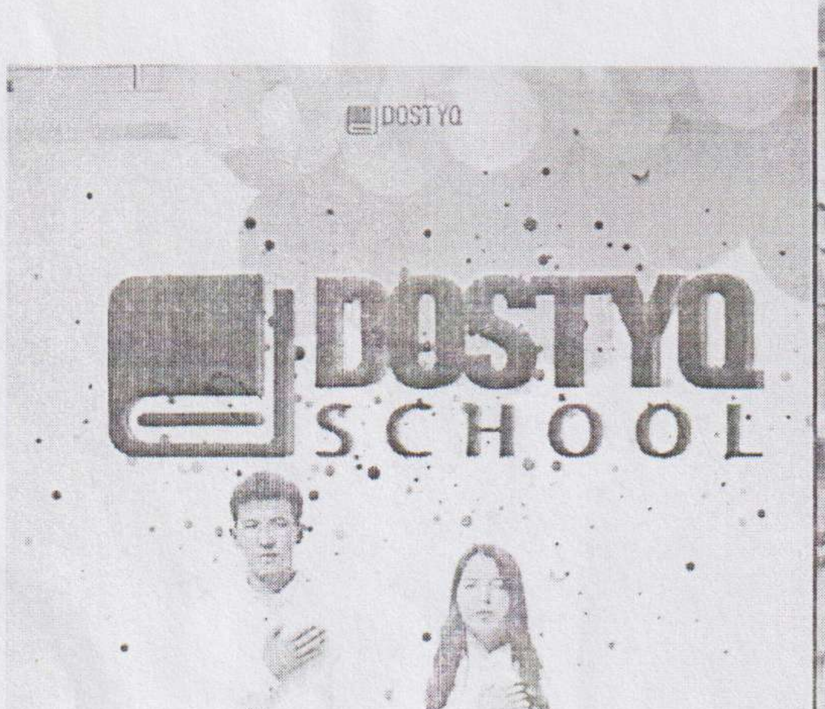
DOSTYQ
DOSTYQ
SCHOOL
1-қыркүйек
Білім Күні
құтты болсын!


1-қыркүйек
Білім Күні
құтты болсын!


DOSTYQ
1-қыркүйек
Білім Күні
құтты болсын!


10 "Ә"
СЫНЫП
АД-101




DOSTYQ
SCHOOL
1-қыркүйек
Білім Күні
құтты болсын!




DOSTYQ
SCHOOL
ҚОШ КІ ЗДЕР!

ҚАЗАҚСТАН РЕСПУБЛИКАСЫ
Шымкент ҚАЛАСЫ

БІЛІМ БАСҚАРМАСЫ

ЖШС"Dostyk School Shymkent"

Шымкент қаласы, Солтүстік-Батыс
мөлтек ауданы, 1864 учаскесі
e-mail: dostyq.schoolshymkent@gmail.com

РЕСПУБЛИКА КАЗАХСТАН

УПРАВЛЕНИЕ ОБРАЗОВАНИЯ

ГОРОДА Шымкент

ТОО "Dostyk School Shymkent"

город Шымкент, мкр.Северо-
Запад,уч.1864
e-mail: dostyq.schoolshymkent@gmail.com

БҰЙРЫҚ
2024 жылғы ..02..қыркүйек
Шымкент қаласы

ПРИКАЗ
№ 163
город Шымкент

**«Мектеп парламент» білім алушылардың**
**өзін-өзі басқару органдарын құру туралы**

Білім беру мен ғылымды дамытудың 2020-2025 жылдарға арналған мемлекеттік бағдарламасына сәйкес «Мектеп парламент» білім алушылардың өзін-өзі басқару органдарын дамыту тұжырымдамасын іске асыру, білім алушылардың бойында азаматтық белсенділік, әлеуметтік құзыреттілік, азаматтық жауапкершілік дағдыларын дамыту, әлеуметтік шығармашылыққа қабілетті, өзінің жеке басын, қоғам мен мемлекетті жетілдіру мүддесінде әрекет ете алатын жоғары мәдениетті, гуманистік бағыттағы азаматты тәрбиелеу мақсатында **БҰЙЫРАМЫН:**

1. Мектепшілік «Мектеп парламент» білім алушылардың өзін-өзі басқару органдары құрылсын.
2. Жас ұрпаққа тәрбие беруге жағдай жасау, биік нәтижеге қол жеткізуге мүмкіндік тудыру, тәрбие жүйесінің жаңа моделін дамыту барысында мектепішілік белсенді оқушылардан «Мектеп парламент» білім алушылардың өзін-өзі басқару органдарын дамыту тұжырымдамасына сәкес құрылып, іс-шара жоспары жасалып бекітілсін.
3. Парламент құрылымы құрылсын.
4. 10-11 сынып оқушылар арасында Мектеп парламент» білім алушылардың өзін-өзі басқару органдары сайлау өткізіп президентін сайлансын.
5. Парламенттің мектептегі органдар қызметін үйлестіру директордың тәрбие ісі жөніндегі орынбасары А.Ш.Сатыбалдыға жүктелсін
6. Осы бұйрықтың орындалуын және өз дәрежесінде өтуін қадағалауды директордың тәрбие жөніндегі орынбасары А.Ш.Сатыбалдыға жүктелсін.

Мектеп директоры И.Х.Хамидов

Бұйрықпен таныстым: _____ _____

**ЖШС «Dostyk school Shymkent» мектебі**

«Мектеп парламенті президентін сайлау» іс-шарасына

АНЫҚТАМА

**Өткізілген мерзімі:** қазан, 2024 жыл

**Іс-шараның нысаны:** Мектепішілік сайлау

**Қатысушылар:** 10–11 сынып оқушылары.

**Мақсаты:** білім алушылардың мектептің өзін-өзі басқару жұмысына белсенді қатысуына мүмкіндік беру, көшбасшылық және ұйымдастырушылық қабілеттерін дамыту, оқушылардың бастамаларын қолдау, жауапкершілік пен командалық жұмыс дағдыларын қалыптастыру.

2024–2025 оқу жылының тәрбие жұмысы аясында «Dostyk school Shymkent» мектебінде Мектеп парламенті президентін және өзін-өзі басқару ұйымының құрамын сайлау ұйымдастырылды. Сайлау алдында президенттікке үміткер оқушылар өз кандидатураларын ұсынып, мектеп оқушыларына өздерін таныстырды.

Сайлауалды кезеңінде әрбір үміткер өз жобасы мен сайлауалды бағдарламасын қорғап, алдағы уақытта мектеп өміріне енгізгісі келетін ұсыныстары мен бастамаларын таныстырды. Үміткерлер өз идеяларын оқушыларға жеткізіп, ақпараттық және таныстырылым материалдары арқылы сайлауалды жұмыстарын жүргізді. Осы кезеңде қатысушылар өздерінің көшбасшылық қабілеттерін, шығармашылық идеяларын және мектеп өмірін дамытуға бағытталған ұсыныстарын көрсетті. Мұндай формат мектеп парламенті сайлауындағы кандидаттардың өз бағдарламаларын ұсыну тәжірибесіне сәйкес келеді.

Үміткерлердің бағдарламалары таныстырылғаннан кейін оқушылар арасында дауыс беру өткізілді. Білім алушылар ұсынылған жобалармен танысып, өз таңдауларын жасады. Дауыс беру қорытындысы бойынша ең көп дауыс жинаған Расул Амина Мектеп парламентінің президенті болып сайланды. Сонымен қатар мектептің өзін-өзі басқару ұйымының фракциялары бойынша жауапты мүшелер анықталып, жаңа құрам жасақталды.

Мектеп парламентінің құрамында ақпарат және медиа, білім, тазалық, спорт, мәдениет, өзін-өзі тану және бақыт, қамқоршылық (еріктілер) бағыттары бойынша оқушыларға міндеттер бөлінді. Жаңадан сайланған президент пен фракция мүшелерінің алдағы жұмысы мектеп өміріне белсенді араласуға, оқушылардың ұсыныстары мен бастамаларын жүзеге асыруға және мектепішілік іс-шараларды ұйымдастыруға бағытталды.

Мектеп парламентін сайлау оқушылардың белсенді қатысуымен өтті. Үміткерлердің өз жобаларын таныстыруы, сайлауалды жұмыстары және дауыс беру үдерісі білім алушылардың көшбасшылық, жауапкершілік, шешім қабылдау және өз ойын көпшілік алдында жеткізу дағдыларын дамытуға мүмкіндік берді. Сайлау нәтижесінде Мектеп парламентінің президенті анықталып, өзін-өзі басқару ұйымының жаңа құрамы қалыптастырылды.

**Жауапты:** ұйымдастырушы-педагог.

Іс-шараның дәлелдемелік материалдары

https://www.instagram.com/reel/DBqpcKct3P5/?stkn=MXA2djBybGw3ZDZ1dg==

Фотоесеп:







**ДТІЖО:** А.Ш. Сатыбалды

**Шымкент қаласы ЖШС «Dostyk school Shymkent» мектебі**
**«Тілім менің ғасырларға аманат» тақырыбында Қазақстан халқы тілдері күніне арналған жалпы мектептік іс-шараға**
**АНЫҚТАМА**

16–20 қыркүйек аралығында мектепте Қазақстан халқы тілдері күніне және ұлт ұстазы Ахмет Байтұрсынұлының туған күніне орай «Тілім менің – ғасырларға аманат» тақырыбында Тілдер апталығы өткізілді. Апталықтың мақсаты – білім алушылардың ана тіліне деген құрметін арттыру, мемлекеттік тілдің мәртебесін насихаттау, ұлттық құндылықтар мен сөз өнеріне қызығушылығын қалыптастыру.

Апталық аясында жалпы мектептік іс-шара ұйымдастырылып, оқушылар арасында тіл туралы мақал-мәтелдер мен нақыл сөздерді жаңылмай, тоқтаусыз айту сайысы өткізілді. Қатысушылар кемінде бес мақал-мәтел немесе нақыл сөз айтып, тапқырлығы мен сөздік қорын сынға салды. Белсенділік танытып, тапсырманы сәтті орындаған оқушылар ақшалай сыйлықтармен ынталандырылды. Іс-шара оқушылардың қызығушылығын арттырып, ана тілінің бай мұрасын дәріптеуге және тілге деген құрметті нығайтуға ықпал етті.

https://www.instagram.com/p/C_-mG0nNtdv/?stkn=MTIwdjAxZzc4bG9qOA==
https://www.instagram.com/reel/DAA7q3_tgHK/?stkn=MW1wYmwyZG1iNDZycA==
https://www.instagram.com/reel/DAJa4q1Nypw/?stkn=bjR1NzIyaWdjajMw

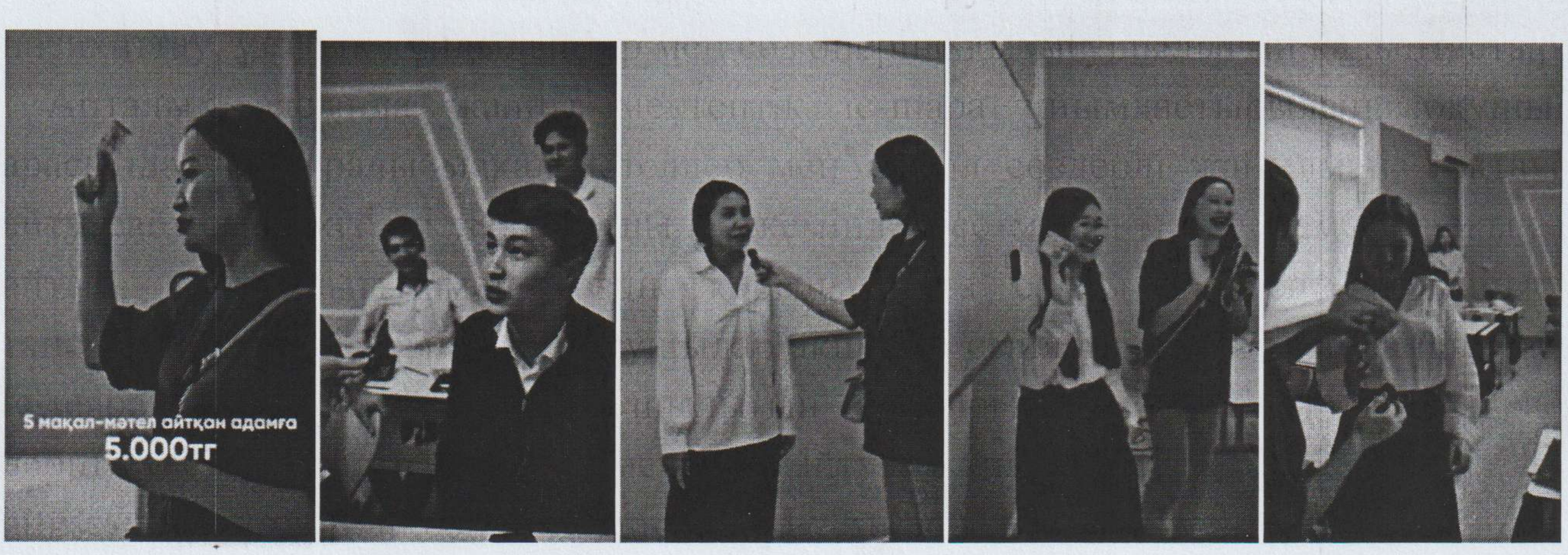


**ДТІЖО:** А.Сатыбалды
Е.Кадиров

**Қазақ тілі мен әдебиеті пәні мұғалімі:** А.Болатова

**«Dostyk school Shymkent» мектебі**

АТА-АНАЛАР ЖИНАЛЫСЫНЫҢ ХАТТАМАСЫ №___

Тақырыбы: «Уақытты басқару және өзін-өзі ұйымдастыру»

Өткізілген күні: 14.09.2024 жыл

Өткізілген орны: мектеп акт залы

Қатысқандар: ата-аналар, мектеп әкімшілігі, сынып жетекшілер

Мектеп директоры И.Х.Хамидов

Директордың тәрбие ісі жөніндегі орынбасарлары: Е.Ж.Кадиров, А.Ш.Сатыбалды

Директордың бейін ісі жөніндегі орынбасары Ә.Ш.Қайратұлы.

**Күн тәртібі:**

1. Білім алушылардың уақытты тиімді жоспарлауы және күн тәртібін дұрыс ұйымдастыруы.
2. Оқу мен демалыс уақытын үйлестіру, үй тапсырмаларын орындау тәртібін қалыптастыру.
3. Оқушының өзін-өзі ұйымдастыру және жеке жауапкершілік дағдыларын дамыту.
4. Ұялы телефон, әлеуметтік желілер мен басқа да цифрлық құрылғыларды пайдалануға кететін уақытты тиімді реттеу.
5. Баланың уақытты басқару дағдыларын қалыптастырудағы ата-ананың қолдауы және отбасы мен мектеп арасындағы ынтымақтастық.
6. Ағымдағы мәселелер және ата-аналардың ұсыныс-пікірлері.

**Тыңдалды:**

Бірінші мәселе бойынша:

Мектеп директоры И.Х. Хамидов сөз сөйлеп, білім алушылардың уақытты тиімді жоспарлауы мен күн тәртібін дұрыс ұйымдастыруының маңыздылығына тоқталды. Оқушының күнделікті атқаратын жұмыстарын алдын ала жоспарлауы, маңызды міндеттерді ретімен орындауы және уақытты мақсатқа сай бөлуі оқу үлгерімі мен жауапкершілігін арттыруға ықпал ететінін атап өтті.

Екінші мәселе бойынша:

Директордың тәрбие ісі жөніндегі орынбасары Е.Ж. Қадиров оқу мен демалыс уақытын дұрыс үйлестіру мәселесі жөнінде айтты. Үй тапсырмаларын уақытылы орындау, сабаққа жүйелі дайындалу, жеткілікті демалу және тұрақты күн тәртібін сақтау білім алушының оқу белсенділігіне оң әсер ететінін түсіндірді.

Үшінші мәселе бойынша:

Директордың тәрбие ісі жөніндегі орынбасары А.Ш. Сатыбалды оқушылардың өзін-өзі ұйымдастыруы және жеке жауапкершілік дағдыларын дамыту мәселесіне тоқталды. Білім алушылардың өз міндеттеріне жауапкершілікпен қарауы, уақытын

өздігінен жоспарлауы және бастаған ісін уақытында аяқтау дағдыларын қалыптастыруда ата-ана мен мектептің бірлескен жұмысы маңызды екенін атап өтті.

Төртінші мәселе бойынша:

Директордың бейін ісі жөніндегі орынбасары Ә.Ш. Қайратұлы ұялы телефон, әлеуметтік желілер және басқа да цифрлық құрылғыларды пайдалануға кететін уақытты тиімді реттеу жөнінде сөз қозғады. Цифрлық құрылғыларды шамадан тыс қолданудың оқушының сабаққа дайындығына, уақытты тиімді пайдалануына және демалыс тәртібіне кері әсер етуі мүмкін екені айтылып, ата-аналарға баланың экран уақытын бақылауға назар аудару ұсынылды.

Бесінші мәселе бойынша:

Мектеп директоры И.Х. Хамидов баланың уақытты басқару дағдыларын қалыптастырудағы ата-ананың қолдауы және отбасы мен мектеп арасындағы ынтымақтастық туралы айтты. Оқушының күн тәртібін қалыптастыруда ата-ананың жүйелі қолдауы, бақылауы және мектеппен тұрақты байланыста болуы маңызды екеніне назар аударды.

Алтыншы мәселе бойынша:

Директордың тәрбие ісі жөніндегі орынбасарлары Е.Ж. Қадиров пен А.Ш. Сатыбалды ата-аналармен бірге ағымдағы мәселелерді талқылады. Ата-аналардың оқу-тәрбие үдерісіне қатысты сұрақтары тыңдалып, ұсыныс-пікірлері ортаға салынды. Көтерілген мәселелер бойынша тиісті түсіндіру жұмыстары жүргізіліп, мектеп пен ата-аналар арасындағы өзара байланысты жүйелі жалғастыру қажеттігі айтылды.

**Қаулы:**

1. Білім алушылардың күн тәртібін сақтауы және оқу уақытын тиімді жоспарлауы ата-аналар тарапынан жүйелі қолдауға алынсын.
2. Оқушылардың өз міндеттерін дербес жоспарлауына және орындауына мүмкіндік беріліп, жауапкершілік дағдыларын қалыптастыруға жағдай жасалсын.
3. Оқу, демалыс және бос уақыт арасындағы үйлесімділікті сақтауға назар аударылсын.
4. Ұялы телефондар мен әлеуметтік желілерді пайдалану уақытын тиімді ұйымдастыру бойынша отбасында ортақ тәртіп қалыптастыру ұсынылсын.
5. Білім алушылардың өзін-өзі ұйымдастыру дағдыларын дамыту бағытында сынып жетекшісі мен ата-аналар арасындағы өзара байланыс тұрақты жүргізілсін.
6. Жиналыста қаралған мәселелер бойынша ата-аналарға берілген ұсыныстарды күнделікті тәрбие барысында басшылыққа алу ұсынылсын.

**ДТІЖО:** Е.Ж. Қадиров, А.Ш. Сатыбалды

**ЖШС Dostyk School Shymkent мектебінің**
**«ҚР Тілдер туралы» Заңына сәйкес және Тілдерді қолдану мен дамытудың 2024-2025 жылдарға арналған мемлекеттік бағдарламасының орындалуы жөніндегі**

# АНЫҚТАМА

**«Тіл туралы» Заңды орындау бойынша өткізілген іс-шаралар қорытындысы**

2024-2025 оқу жылының мектепшілік бақылау өткізудің жылдық жұмыс жоспарына сәйкес, гимназияның оқу-тәрбие жұмысын ұйымдастыру мақсатында гимназия директорының 2024 жылғы 01 қазандағы №408 бұйрығын негізге ала отырып, 2024 жылдың қазан айының 21-25 күндері аралығында «ҚР Тіл туралы» Заңының орындалу жүйесінің жұмысы зерделенді.

**Зерделеу комиссиясының құрамы:**

.Б.Токбурина – директордың оқу ісі жөніндегі орынбасары;
.Ш.Сатыбалды – директордың тәрбие ісі жөніндегі орынбасары;
.А.Қожамуратова– қазақ тілі мен әдебиеті пәні мұғалімі;

**Қаралған мәселелер:**

ҚР Тілдер туралы» Заңының 8,9,10,11,16,21 баптарына сәйкес орындалуы.

«ҚР Тілдер туралы» Заңының 8,9,10,11,16,21 баптарына сәйкес орындалуы бойынша гимназияда жалпы білім беретін мектебінің жұмысы және бұйрықтары, басқа да іс-құжаттары қазақ тілінде жүргізу жалғастырылуда. Қазақстан Республикасында Тілдерді қолдану мен дамытудың мемлекеттік бағдарламасы Конституциясының 93-бабына, «Қазақстан Республикасындағы Тіл туралы» Заңының 23, 25- баптарына, Қазақстан Республикасы Президентінің 1996 жылғы 4-қарашадағы өкімімен мақұлданған. Мемлекеттік тілді меңгеру – Қазақстан Республикасының әрбір азаматының парызы екенін басқа ұлт өкілдеріне ұғындырып, түсіндіру, тілді игерту, оның қыр – сырын меңгерту тіл мамандарының ең басты міндеті. Мектебімізде мемлекеттік тілдің қолдану аясын кеңейту, тіл мәдениетін көтеру, қазақ тілінде құжаттар жазу мақсатында ізгілікті істер жүргізіледі. Қазіргі таңда елімізде мемлекеттік тілді дамытуға, өзге тілді ұлт өкілдерінің қазақ тілін үйренуіне үлкен көңіл бөлініп отыр.

**Бағдарламаның бірінші бағыты -** мемлекеттік тіл –ұлт бірлігінің басты факторы бойынша мектепте қызметкерлер арасында қазақ тілін үйрену мақсатында, мектеп қызметкерлерінің ішінде «Қазтест» бағдарламасы бойынша мемлекеттік тілді білу сертификатын алғандар бар. «Қазтест»

бағдарламасы грамматиканы меңгеріп, қазақша жазу дағдыларын дамытып, сөздік қорларын байытуға мол мүмкіндік береді.

**Екінші бағыт** - Мемлекеттік тілді көпшіліктің қолданылуына қол жеткізу және оның пайдаланылу аясын кеңейту.

**Үшінші бағыт** - қазақстандықтардың тіл мәдениетінің деңгейін арттыру бойынша мектеп ұжымында мемлекеттік тіл саясатын пәрменді жүргізу, оның қолдану аясын кеңейту, ұлттық салт дәстүрді, мәдениетті дамытуда біраз жұмыстар атқарылды. Қазақ тілі мен әдебиеті мұғалімдері жыл бойы жоспарға сәйкес ашық сабақтар, сыныптан тыс шаралар, апталықтар өткізіп, кеңес отырыстарында белсенді жұмыс атқаруда. Сол сияқты мемлекеттік тілде басылымдарға жазылу жақсы жолға қойылған. Қазақ тілінде 5-9 сыныптарда «Қызықты грамматика», «Тілі байдың – ойы да бай», «Сөз сыры», «Практикалық қазақ тілі», «Сөз өнері» факультатив сабақтары жүргізіледі.

**«Тілдер мерекесіне» арналған апталық**

«ҚР Тіл туралы» Заңының орындалуын қадағалау, еліміздің болашағы-жастардың мемлекеттік тілді кеңінен қолдануын насихаттау, тіл – татулықтың, достықтың тетігі, тәрбиенің көзі, халықты біріктірудің маңызды факторы екенін өскелең ұрпаққа ұғындыру. Оқушылардың тілге деген құрметін арттыру мақсатында 2024-2025 оқу жылындағы Қазақстан халқы тілдер күніне арналған «Тілім менің-тірегім» апталығының іс-шарасына қазақ тілі бірлестігінің жұмыс жоспары құрылды. Жоспар бойынша 9 қыркүйек «Тілім менің-тірегім» тақырыбындағы апталық салатанатты түрде ашылды. Апталықтың ашылуы Қазақстан Республикасының гимнымен басталды. Сахнада 10 “Б” сыбының оқушылары өнер көрсетіп, оқушылар арасында қызық ойындар ойнатылды. Көрермендер апталықтың жоспарымен таныстырылды.

Оқушылардың ой өрісін дамыту, адамгершілікке тәрбиелеу, патриоттық сезімді баулу мақсатында **«Тіл жүйрік пе, кім жүйрік»** тақырыбы бойынша, қазақ тілі апталығы аясында қазақ халқының салт дәстүріне, Қазақстан Республикасына, мемлекеттік тілге байланысты сұрақтар қойылды. Оқушылар ойынға белсене қатысып, сұрақтарға дұрыс жауап бере алды.

10 сынып оқушылар арасында қабырға газеттері әзірленді. Оқушылар "Артық болмас білгенің" айдарында қазақтың атақты ақын- жазушылардың портреттері мен шығармашылығынан ақпарат беретін тақта дайындады. Әр оқушы Qar код арқылы өзіне ұнайтын ақын- жазушылар туралы ақпарат алды. "Біз отбасымызбен мемлекеттік тілде сөйлейміз" айдарында әр оқушы өз отбасыларында мемлекеттік тілді қалай меңгергенін постер арқылы жеткізе білді. «Ақпаратты стендті» дайындауға оқушылар қызыға қатысты. Әсіресе,

10 сынып оқушылары , өздері тек атсалысып қоймай, ілінген әрбір жұмысты аса қызығушылықпен талқылады. Ал жоғары сынып оқушылары фото-видеоға түсіріп, қысқаша бейне шолу жасады.

Әдеби кеште мұғалімдер сүйікті ақындарының өлеңдерін жатқа оқыды. Оқушылар арасында «Жыр–дода» ұйымдастырылды. Додаға 10-11 сынып оқушылары қатыстырылып өз белсенділіктерін көрсетіп марапаттарға ие болды. Мемлекеттік тілде оқушылар арасында мәнерлеп оқу сайысы өтті. Сайысты өткізу мақсаты - оқушыларға қазақ халқының ақын жазушыларының өлеңдері мен әндерінің, таралуын насихаттау, оқып – білуге, тани түсуге ынталандыру болып табылады. Барлық оқушылар жарысқа белсенді қатысып, өздерінің шығармашылық қабілеттерін көрсете білді. Оқушылар арасында қызу бәсекелестік туындады. Жеңімпаздар құрмет грамотасымен марапатталып, сыйлықтар берілді. Мәнерлеп оқу сайысы қызықты, жоғары деңгейде өткізілді

Қазақ тілі пәнінің оқытылу сапасы туралы.Қазақ тілі және ағылшын тілі мұғалімдерінің әдістемелік бірлестігі «Білім беруді жаңарту аясында жаңа ақпараттық технология арқылы оқушылардың тілін үйренуге деген ынта-ықыласын арттыру және жан-жақты дамыған, сыни көзқарасы қалыптасқан тұлға қалыптастыру» атты әдістемелік тақырыбымен жұмыс істеді.

«**Мемлекеттік рәміздер** – бұл біздің мемлекетіміздің, егемендігіміздің берік негізінің бірі. Олар Тәуелсіздіктің қасиетті біріктіруші образын білдіреді». Мемлекеттік тіл мен қатар еліміздің елдігін көрсететін рәміздерді насихаттау барысында гимназияда ұстаздар мен оқушылар арасында «Рәміздерді білесің бе?» тақырыбы бойынша тест жұмысы алынды. Тест жұмысын алудағы мақсат: ұстаздар мен оқушылардың ҚР –ның рәміздері туралы түсініктерін кеңейту, оқушыларды Отан сүйгіштікке, адамгершілікке, Отанына, халқына адал қызмет етуге, елінің Туын, Елтаңбасын, Гимнін қастерлеуге, халқының тегін, тарихын білуге тәрбиелеу. Мемлекеттік рәміздер-бұл кез-келген мемлекеттің егемендігі мен біртұтастығын бейнелейді. Қазақстан Республикасында Мемлекеттік ту, мемлекеттік елтаңба және мемлекеттік гимн мемлекеттік рәміздер болып саналады.

Қазақстан Республикасының рәміздерін құрметтеу, зерделеу мақсатында оқушылар арасында сауалнама алынды.

Сауалнамаға оқушылардың 90% жауап берді. Сауалнама 5 сұрақтан тұрады.

Бірінші сұрақта ***«Мемлекеттік рәміздерге не жатады?»*** деген сұраққа 160 оқушыдан - 147 оқушы өте жоғары деңгейде дұрыс жауап берді, ол 93% құрайды.

10 сынып оқушылары , өздері тек атсалысып қоймай, ілінген әрбір жұмысты аса қызығушылықпен талқылады. Ал жоғары сынып оқушылары фото-видеоға түсіріп, қысқаша бейне шолу жасады.

Әдеби кеште мұғалімдер сүйікті ақындарының өлеңдерін жатқа оқыды. Оқушылар арасында «Жыр–дода» ұйымдастырылды. Додаға 10-11 сынып оқушылары қатыстырылып өз белсенділіктерін көрсетіп марапаттарға ие болды. Мемлекеттік тілде оқушылар арасында мәнерлеп оқу сайысы өтті. Сайысты өткізу мақсаты - оқушыларға қазақ халқының ақын жазушыларының өлеңдері мен әндерінің, таралуын насихаттау, оқып – білуге, тани түсуге ынталандыру болып табылады. Барлық оқушылар жарысқа белсенді қатысып, өздерінің шығармашылық қабілеттерін көрсете білді. Оқушылар арасында қызу бәсекелестік туындады. Жеңімпаздар құрмет грамотасымен марапатталып, сыйлықтар берілді. Мәнерлеп оқу сайысы қызықты, жоғары деңгейде өткізілді

Қазақ тілі пәнінің оқытылу сапасы туралы.Қазақ тілі және ағылшын тілі мұғалімдерінің әдістемелік бірлестігі «Білім беруді жаңарту аясында жаңа ақпараттық технология арқылы оқушылардың тілін үйренуге деген ынта-ықыласын арттыру және жан-жақты дамыған, сыни көзқарасы қалыптасқан тұлға қалыптастыру» атты әдістемелік тақырыбымен жұмыс істеді.

«**Мемлекеттік рәміздер** – бұл біздің мемлекетіміздің, егемендігіміздің берік негізінің бірі. Олар Тәуелсіздіктің қасиетті біріктіруші образын білдіреді». Мемлекеттік тіл мен қатар еліміздің елдігін көрсететін рәміздерді насихаттау барысында гимназияда ұстаздар мен оқушылар арасында «Рәміздерді білесің бе?» тақырыбы бойынша тест жұмысы алынды. Тест жұмысын алудағы мақсат: ұстаздар мен оқушылардың ҚР –ның рәміздері туралы түсініктерін кеңейту, оқушыларды Отан сүйгіштікке, адамгершілікке, Отанына, халқына адал қызмет етуге, елінің Туын, Елтаңбасын, Гимнін қастерлеуге, халқының тегін, тарихын білуге тәрбиелеу. Мемлекеттік рәміздер-бұл кез-келген мемлекеттің егемендігі мен біртұтастығын бейнелейді. Қазақстан Республикасында Мемлекеттік ту, мемлекеттік елтаңба және мемлекеттік гимн мемлекеттік рәміздер болып саналады.

Қазақстан Республикасының рәміздерін құрметтеу, зерделеу мақсатында оқушылар арасында сауалнама алынды.

Сауалнамаға оқушылардың 90% жауап берді. Сауалнама 5 сұрақтан тұрады.

Бірінші сұрақта ***«Мемлекеттік рәміздерге не жатады?»*** деген сұраққа 160 оқушыдан - 147 оқушы өте жоғары деңгейде дұрыс жауап берді, ол 93% құрайды.

Екінші сұрақта ***«Қазақстан Республикасының мемлекеттік рәміздері күні»*** деген сұраққа 160 оқушыдан– 133 оқушы жоғары деңгейде дұрыс жауап берді, ол 91,2% құрайды.

Үшінші сұрақта ***«Елтаңбаның авторлары кім?»*** деген сұраққа 160 оқушыдан -137 оқушы дұрыс жауап беріп,ол 87% құрайды.

Төртінші сұрақта ***«Гимнің сөзін жазған авторлар?»*** деген сұраққа 144 оқушыдан– 104 оқушы дұрыс жауап берді, ол 85% құрайды.

Бесінші сұрақта ***«Мемлекеттік гимнің жаңа нұсқасы қай жылы қабылданды»*** деген сұраққа 160 оқушыдан – 123оқушы дұрыс жауап берді,ол 83% құрайды.

Қорытындылай келе, төртінші сұрақ бойынша «Гимнің сөзін жазған авторлар?» деген сұраққа оқушылардың 15% дұрыс жауап бере алмады және «Мемлекеттік гимнің жаңа нұсқасын қай жылы қабылдады?» деген бесінші сұраққа оқушылардың 17% дұрыс жауап бере алмады.

Сауалнама қорытындысы бойынша оқушылардың мемлекеттік рәміздерге деген көзқарастарының қалыпты, өздері өмір сүріп жатқан елдің рәміздерін дәріптейтінін, құрметтейтінін көрсетті.

**Ұсыныс:**

ҚР Тілдер туралы» Заңының 8,9,10,11,16,21 баптарына
сәйкес орындалуы қадағалансын.
ынып жетекшілер Қазақстан Республикасының рәміздерін құрметтеу,
зерделеу мақсатында оқушылар арасында іс-шара жүргізсін.

**Комиссия мүшелері** С.Б.Токбурина
А.Ш.Сатыбалды
Г.А.Қожамуратова

**Шымкент қаласы ЖШС «Dostyk school Shymkent» мектебі**

**«Жол қауіпсіздігі / Қауіпсіздік сабағы (10 минут)» тақырыбындағы іс-шараға**

**АНЫҚТАМА (жоба)**

**Өткізілген мерзімі: 09-13.09**

**Іс-шараның нысаны: Сынып сағаты**

**Қатысушылар: 10–11 сынып оқушылары.**

**Мақсаты:** жол қозғалысы ережелерін сақтау мәдениетін қалыптастыру, күнделікті өмірдегі қауіп-қатердің алдын алу және жеке қауіпсіздікке жауапкершілікті арттыру.

2024–2025 оқу жылының тәрбие жұмысы аясында 09-13.09 мерзімінде «Жол қауіпсіздігі / Қауіпсіздік сабағы (10 минут)» тақырыбында сынып сағаты ұйымдастырылды.

Сынып сағаты барысында тақырыптың күнделікті өмірмен байланысы түсіндіріліп, оқушылармен сұрақ-жауап, пікір алмасу және жағдаяттарды талдау жұмыстары жүргізілді. Білім алушылар өз ойларын ортаға салып, дұрыс шешім қабылдау, жауапкершілік таныту және қауіпсіз мінез-құлық қағидалары жөнінде қорытынды жасады.

**Қорытынды:** Іс-шараның мазмұны қойылған тәрбиелік мақсаттарға сай құрылып, оқушылардың тақырыпқа қатысты түсінігін кеңейтуге және құндылықтарды күнделікті өмірде басшылыққа алуына ықпал етті.

**Жауапты:** Сынып жетекшілері

**ДТІЖО: А.Ш. Сатыбалды**

**ЖШС «Dostyk school Shymkent» мектебі**

**«Отбасы – тәрбиенің алтын бесігі» челленджі**

# АНЫҚТАМА

**Өткізілген мерзімі: 13.09.2024**

**Іс-шараның нысаны: Отбасы күніне арналған челлендж**

**Қатысушылар: 10–11 сынып оқушылары.**

**Мақсаты:** отбасы құндылықтарын дәріптеу, ата-ана мен бала арасындағы өзара құрметті нығайту және мектеп пен отбасы ынтымақтастығын қолдау.

2024–2025 оқу жылының тәрбие жұмысы аясында 09-13.09 мерзімінде ««Отбасы – тәрбиенің алтын бесігі» челленджі» тақырыбында отбасы күніне арналған челлендж ұйымдастырылды.

Челлендж барысында оқушылар тақырыпқа сай шығармашылық бастамалар ұсынып, ортақ құндылықтарды насихаттауға белсенді қатысты. Іс-шараның мазмұны білім алушылардың өз ойын еркін жеткізуіне, бірлесіп әрекет етуіне және мектеп қауымдастығындағы жағымды қарым-қатынасты нығайтуға бағытталды.

**Қорытынды:** Іс-шараның мазмұны қойылған тәрбиелік мақсаттарға сай құрылып, оқушылардың тақырыпқа қатысты түсінігін кеңейтуге және құндылықтарды күнделікті өмірде басшылыққа алуына ықпал етті.

**Жауапты:** Директордың тәрбие ісі жөніндегі орынбасары, сынып жетекшілері,

**ДТІЖО: А.Ш. Сатыбалды**

**ЖШС «Dostyk school Shymkent» мектебі**

**Халықаралық қарттар күніне**

# АНЫҚТАМА

**Өткізілген мерзімі: 01.10.2024 ж.**
**Іс-шараның нысаны: Өлең оқу іс-шарасы**
**Қатысушылар: 10 сынып оқушылары.**

**Мақсаты:** білім алушылардың бойында үлкенді сыйлау, қарт адамдарға құрмет көрсету, ізгілік пен мейірімділік құндылықтарын қалыптастыру, аға буын өкілдерінің өмірлік тәжірибесі мен қоғамдағы орнын дәріптеу.

2024–2025 оқу жылының тәрбие жұмысы аясында 1 қазан – Халықаралық қарттар күніне орай 10–11 сынып оқушылары арасында қарттарға құрмет көрсетуге арналған өлең оқу іс-шарасы өткізілді. Іс-шараның негізгі идеясы – жас ұрпаққа үлкенді сыйлау мен құрметтеудің маңызын түсіндіру, ата-әже мен аға буынға деген ізгі қарым-қатынасты насихаттау болды.

Іс-шара барысында оқушылар үлкенге құрмет, ата-әжеге деген сүйіспеншілік, мейірімділік пен ізгілік тақырыптарындағы өлеңдерді мәнерлеп оқыды. Өлең жолдары арқылы қарт адамдардың отбасы тәрбиесіндегі орны, олардың өмірлік тәжірибесі мен кейінгі ұрпаққа берер өнегесі дәріптелді. Оқушылар шығармалардың мазмұнын көркем жеткізіп, аға буын өкілдеріне деген құрмет пен ризашылық сезімдерін білдірді.

Сонымен қатар білім алушыларға қарт адамдарға күнделікті өмірде қамқорлық таныту, үлкендердің ақыл-кеңесін құрметтеу, отбасындағы ұрпақтар сабақтастығын сақтау жөнінде тәрбиелік түсіндірме жүргізілді. Іс-шара оқушылардың белсенді қатысуымен өтіп, үлкенді сыйлау халқымыздың ежелден келе жатқан асыл дәстүрлерінің бірі екені кеңінен насихатталды.

**Қорытынды:** Халықаралық қарттар күніне арналған өлең оқу іс-шарасы білім алушылардың бойында үлкенге құрмет, мейірімділік, ізгілік және қамқорлық құндылықтарын қалыптастыруға ықпал етті. Оқушылар аға буынға құрмет көрсетудің маңызын түсініп, өлең жолдары арқылы өздерінің жылы лебіздері мен ізгі тілектерін жеткізді.

**Жауапты:** Мектеп әкімшілігі, сынып жетекшілері

**Іс-шараның дәлелдемелік материалдары**

**Сілтеме:**
https://www.instagram.com/reel/DAkfKHftEvP/?stkn=MTE3ejg4ODUzd2preg==

**Фотоесеп:**




**ДТІЖО: А.Ш. Сатыбалды**

**ЖШС «Dostyk school Shymkent» мектебі**

**Ұстаздар күніне арналған мерекелік іс-шара**

**АНЫҚТАМА**

**Өткізілген мерзімі: 04.10.2024 ж.**

**Іс-шараның нысаны: Мерекелік іс-шара**

**Қатысушылар: 10–11 сынып оқушылары, мектеп әкімшілігі және педагогтер.**

**Мақсаты:** ұстаз мамандығының қоғамдағы маңызын дәріптеу, білім алушылардың мұғалімдерге деген құрметі мен алғыс сезімін арттыру, ұстаз еңбегін бағалауға және сыйластыққа тәрбиелеу.

2024–2025 оқу жылының тәрбие жұмысы аясында Ұстаздар күніне орай мектеп оқушыларының ұйымдастыруымен педагогтерге арналған мерекелік іс-шара өткізілді. Мерекелік күн таңғы уақыттан ерекше көңіл күймен басталып, оқушылар мектепке келген ұстаздарды қызыл кілем үстінде салтанатты түрде қарсы алды. Білім алушылар ұстаздарына жылы лебіздерін білдіріп, мерекемен құттықтап, көтеріңкі көңіл күй сыйлады.

Іс-шара барысында оқушылар сүйікті ұстаздарына арнап жүрекжарды тілектері мен алғыстарын айтып, арнайы дайындалған сыйлықтарын табыстады. Оқушылар ұстаздардың білім мен тәрбие берудегі еңбегіне ризашылықтарын білдіріп, олардың мектеп өміріндегі ерекше орнына тоқталды. Мерекелік атмосфераны қалыптастыруға оқушылар белсенді атсалысып, ұстаздарға деген құрметтерін өздерінің шынайы ықыластары арқылы көрсетті.

Мерекелік шараның жалғасында оқушылар дайындаған құттықтаулар мен шығармашылық бағдарламалар ұсынылып, ұстаздарға ізгі тілектер арналды. Мектеп ұжымы мен оқушылар арасындағы жылы қарым-қатынас мерекелік күнге ерекше сән беріп, ұстаздар қауымына көтеріңкі көңіл күй сыйлады.

Ұстаздар күніне арналған мерекелік іс-шара мазмұнды әрі көтеріңкі көңіл күйде өтті. Оқушылардың ұстаздарды арнайы қарсы алып, сыйлықтар табыстап, жүрекжарды тілектерін білдіруі педагогтерге деген шынайы құрмет пен ризашылықтың көрінісі болды. Іс-шара білім алушылардың бойында үлкенге құрмет, ұстаз еңбегін бағалау, алғыс білдіру және сыйластық құндылықтарын нығайтуға ықпал етті.Жауапты: Мектеп әкімшілігі, өзін-өзі басқару ұйымы

**Іс-шараның дәлелдемелік материалдары**

**Сілтеме:**

https://www.instagram.com/reel/DAu65DFNJQ0/?stkn=eG5sbWZ0MDdldHE2

**Фотоесеп:**



**ДТІЖО: А.Ш. Сатыбалды**

**ЖШС «Dostyk school Shymkent» мектебі**

**««Даналық ұстаздан» челленджі» тақырыбындағы іс-шараға**

# АНЫҚТАМА

**Өткізілген мерзімі: 04.10.2024 ж**

**Іс-шараның нысаны: Мұғалімдер күніне арналған челлендж**

**Қатысушылар: 10–11 сынып оқушылары.**

**Мақсаты:** отбасы құндылықтарын дәріптеу, ата-ана мен бала арасындағы өзара құрметті нығайту және мектеп пен отбасы ынтымақтастығын қолдау.

2024–2025 оқу жылының тәрбие жұмысы аясында 30.09-04.10 мерзімінде ««Даналық ұстаздан» челленджі» тақырыбында мұғалімдер күніне арналған челлендж ұйымдастырылды.

Челлендж барысында оқушылар тақырыпқа сай шығармашылық бастамалар ұсынып, ортақ құндылықтарды насихаттауға белсенді қатысты. Іс-шараның мазмұны білім алушылардың өз ойын еркін жеткізуіне, бірлесіп әрекет етуіне және мектеп қауымдастығындағы жағымды қарым-қатынасты нығайтуға бағытталды.

**Қорытынды:** Іс-шараның мазмұны қойылған тәрбиелік мақсаттарға сай құрылып, оқушылардың тақырыпқа қатысты түсінігін кеңейтуге және құндылықтарды күнделікті өмірде басшылыққа алуына ықпал етті.

**Жауапты:** Сынып жетекшілері, мектептің өзін-өзі басқару ұйымы

**ДТІЖО: А.Ш. Сатыбалды**

**5 қазан - Мұғалімдер күніне арналған салтанатты жиын**

**1. ҚР Мемлекеттік Әнұраны**

*Жүргізуші:* Ерекше бүгінгі күн, салтанат сән,
Тербетер әр жүректі бір әсем ән.
Құлпырып шәкірттер жүр, мектеп – ұстаз
Сағынып жыл құсындай қайта оралған.

Армысыздар, құрметті ұстаздар, оқушылар, ата-аналар! 2024-2025 оқу жылының басталуына арналған «Мектебім – мейірім мекені» атты салтанатты жиынға қош келдіңіздер! Өткен оқу жылында 112 оқушымыз мектеп қабырғасынан түлеп ұшып, биылғы оқу жылында олардың ізін басар жас жеткіншектеріміз арамызға қосылды. Білім шыңында қазақтың көк байрағын желбіретіп, еліміздің экономика, медицина, ғылым, білім, мәдениет салаларының дамуына елеулі үлес қосып келе жатқан азаматтарды тәрбиелеп шығарған білім кенішінің бірі!

**2.Әнұран.**

Ал енді сап түзеп тұрайық. Қазақстан Республикасының Мемлекеттік Гимні орындалсын!

Кіріспе музыка: Салтанатты әрі көтеріңкі әуен ойнап тұрады. Оқушылар мен ұстаздар мектеп алаңына жиналады.

1-жүргізуші:

(Салмақты және көтеріңкі дауыспен)

– Құрметті ұстаздар, қымбатты оқушылар! Бүгінгі Білім күнімен барлығыңызды шын жүректен құттықтаймыз! Жаңа оқу жылы бізге жаңа мүмкіндіктер, жаңа білім, жаңа белестер әкеледі. Әсіресе, 10-11 сынып оқушылары үшін бұл жыл ерекше маңызды. Алдағы уақытта сіздерді үлкен өмірге дайындайтын, маңызды шешімдер қабылдайтын кезең күтіп тұр.

2-жүргізуші:

– Дәл солай! Бүгін – мектептің соңғы жылдарына қадам басқан әрбір оқушы үшін болашаққа бағытталған үлкен сапардың бастамасы. Бұл сапар тек білім алумен шектелмейді, бұл жаңа мақсаттар мен армандарға жол салады. Осы орайда 2024-2025 оқу жылының басталуына арналған «Мектебім – мейірім мекені» атты салтанатты жиынға қош келдіңіздер!

1-жүргізуші:

– Бүгінгі мерекемізді ашық деп жариялаймыз! Қазақстан Республикасының Мемлекеттік Әнұраны орындалады.

(Әнұран орындалады)

2-жүргізуші:

– Құрметті ұстаздар, оқушылар және ата-аналар! Алдағы оқу жылында баршаңызға шығармашылық табыс пен асқақ армандарға жетуді тілей отырып, алғашқы құттықтау сөз кезегін мектеп директорының оқу ісі жөніндегі орынбасары (Токбурина Серікқайша Бегалиевна) апайымызға береміз.

БЖО Шәкен Әділ ағаймызға соз кезегі беріледі

(Құттықтау сөз сөйлейді. Жаңа оқу жылына табыс тілейді, 10-11 сыныптарға алда тұрған жауапкершілік пен мақсаттарды еске салады)

Ендеше «Нағыз қазақ қазақ емес,нағыз қазақ домбыра» деп қазағымыздың күмбірлеген дауысты домбырасымен 11-сынып оқушыларын **әуезді күйлерімен** ортаға шақырамыз

1-жүргізуші:

– Ал енді құттықтау сөз кезегі 11-сынып оқушылары атынан (оқушының аты-жөні) беріледі.

(11-сынып оқушысы сөз сөйлейді, мектепке деген алғысын білдіріп, алдағы ҰБТ мен болашақ туралы өз ойларымен бөліседі)

2-жүргізуші:

– Мектеп – бұл білім ордасы ғана емес, нағыз достықтың, бірліктің, өзара қолдаудың орны. Біздің 10-11 сынып оқушылары да мектеп қабырғасында оқып жүріп көптеген жетістіктерге жетіп, түрлі байқаулар мен олимпиадаларда жүлделі орындарға ие болды.

1-жүргізуші:

– Алдағы оқу жылында да әрбір оқушы өз мүмкіндіктерін пайдаланып, жаңа биіктерге жетуіне тілектеспіз. Бұл жыл – сіздер үшін соңғы мүмкіндік емес, жаңа жетістіктерге жетудің баспалдағы!

2-жүргізуші:

– Енді құттықтау сөз кезегі ата-аналар атынан (ата-ананың аты-жөні) беріледі.

(Ата-ана құттықтау сөзін айтып, оқушылар мен ұстаздарға жаңа оқу жылына сәттілік тілейді)

1-жүргізуші:

– Білім – өмірдің шампырағы. Әрбір оқушы үшін бұл жыл – білім теңізінде тереңдеуге, өзіндік пікір қалыптастырып, болашақ мамандығын таңдауға үлкен мүмкіндік.

2-жүргізуші:

– Енді кезекті 11-сынып оқушыларының шығармашылық номеріне береміз. Қабыл алыңыздар!

**Қазақша би**

(11-сынып оқушыларының ән, би, күй немесе өлең оқуы)

2-жүргізуші:

– Құрметті ұстаздар мен оқушылар! Білім күні – бұл тек жаңа оқу жылының бастамасы ғана емес, болашаққа сеніммен қадам басу күні. Әсіресе, мектепті бітіргелі тұрған 11-сынып оқушылары үшін алда үлкен сынақтар тұр.

1-жүргізуші:

– Біз сіздерге ҰБТ-да сәттілік тілейміз! Мектеп қабырғасынан алған білімдеріңіз бен өмірлік тәжірибелеріңіз алдағы уақытта өз жемісін береді деп сенеміз.

2-жүргізуші:

– Құрметті оқушылар! Алдағы оқу жылында барлаңызға білімге құштарлық, шығармашылық табыс, және жаңа достық қарым-қатынастар тілейміз! Жаңа белестерді бағындырып, алға қойған мақсаттарыңызға жетіңіздер!

**Ән «Мектеп»**

**3.Құттықтау сөз. Директор**

Алғашқы қоңырау салтанатының алғашқы құттықтау сөзі лицей директоры Абдрасилов Ерлан Құралбайұлына беріледі.

*Жүргізуші:* Тәуелсіз туған елдің ұланымыз,
Жақсы оқу, озат болу ұранымыз.
Бейбіт күнде шарықтап ән көгершін
Шырқалар «Алғашқы қоңырау» жыр әніміз.

**4.Ән**

9-шы Б сынып оқушысы Абзалқызы Раянның орындауындағы «Ұстазым» әнін қабыл алыңыздар.

Жүргізуші: Құттықтау сөз кезегі үшін ата-аналарымыз арасынан .....
..... құрметпен ортаға шақырамыз.

**5.Қоңырау**

2-жүргізуші: Сыңғырла қоңырау, сыңғыр қақ,
Жаңа оқу жылын ашқасын
Бал үнің сенің сырлы ырғақ
Сыныпқа бізді бастасын

Жүргізуші: Алғашқы қоңырау соғу салтанаты 11-сынып оқушысы Айтуғанова Сабина мен 7-сынып оқушысы Турахмет Айлинге тапсырылады.

Жүргізуші: Қоңырау үні шарықта,
Өзіңнің сиқыр тіліңде
Қызмет көрсет халыққа
Шақырып өнер – білімге
Жаңа оқу жылы жемісті
Мерейі үстем жыл болсын
Шәкірттеріміз өрісті
Елім дер қыз бен ұл бол

2-жүргізуші: Осымен 1 қыркүйек – Білім күніне арналған атты салтанатты жиын аяқталды.

Алғашқы қоңырау салтанаты барлық сыныптарда «Мектебім – мейірім мекені» тақырыбындағы тәрбие сағатына ұласады.

1-жүргізуші:

– Білім күніне арналған салтанатты жиынымыз осымен аяқталды. Барлығыңызға жаңа оқу жылында табыстар тілейміз! Жаңа оқу жылы табысты, жемісті болсын. Қош, сау болыңыздар!

(Салтанатты музыка ойналады. Оқушылар сыныптарына тарайды.)


DOSTYQ
Кешегі күннен естелік!


DOSTYQ
Кешегі күннен естелік!


DOSTYQ
Кешегі күннен естелік!


DOSTYQ
Happy
Teacher's
Day
Кешегі күннен естелік!

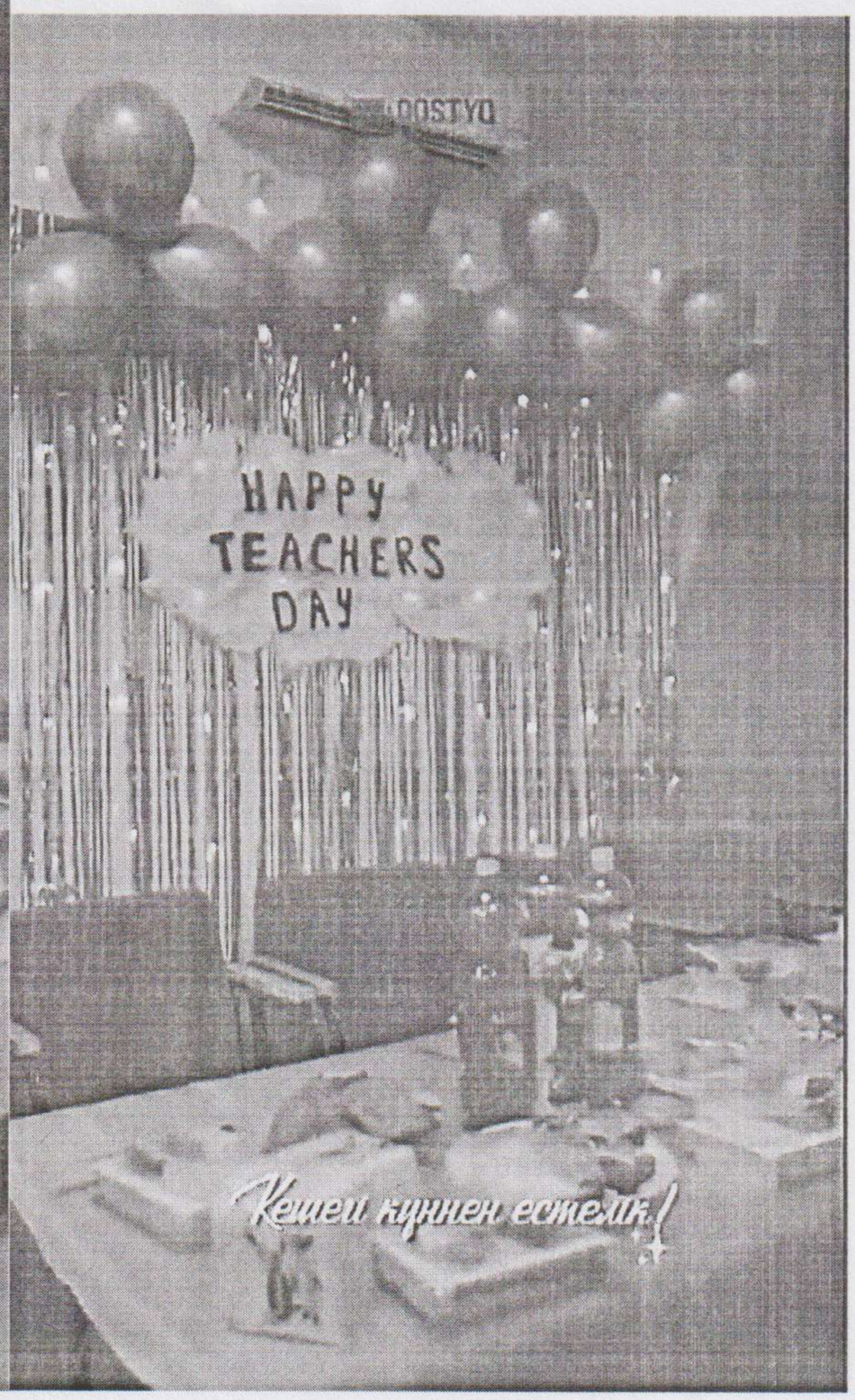
DOSTYQ
HAPPY
TEACHERS
DAY
Кешегі күннен естелік!


20

**ЖШС «Dostyk school Shymkent» мектебі**

**«Спорт – денсаулық кепілі» тақырыбындағы іс-шараға**

**АНЫҚТАМА**

**Өткізілген мерзімі: 07.10.2024**

**Іс-шараның нысаны: Спорттық іс-шара**

**Қатысушылар: 10–11 сынып оқушылары.**

**Мақсаты:** білім алушылар арасында салауатты өмір салтын насихаттау, дене белсенділігінің адам денсаулығына пайдасын түсіндіру, спортқа деген қызығушылығын арттыру,ептілікке, шапшаңдыққа, төзімділікке және командалық бірлікке тәрбиелеу.

2024–2025 оқу жылының тәрбие жұмысы аясында 7 қазан күні 10–11 сынып оқушылары арасында «Спорт – денсаулық кепілі» тақырыбында спорттық іс-шара өткізілді. Шара барысында оқушылар белсенді қимыл-қозғалысқа негізделген түрлі спорттық жаттығулар мен сайыстарға қатысып, өздерінің ептілігі мен шапшаңдығын көрсетті.

Спорттық сайыстар оқушылардың жас ерекшеліктеріне сәйкес ұйымдастырылып, қатысушылар командаларға бөлініп, өзара бақ сынасты. Ойын барысында білім алушылар тек жеке нәтижеге емес, командалық бірлікке, өзара қолдау мен ұйымшылдыққа мән берді. Қатысушылар жарыс ережелерін сақтап, қарсылас командаға құрметпен қарап, белсенділік танытты.

Іс-шара барысында оқушыларға дене шынықтырумен жүйелі айналысудың, қозғалыс белсенділігін сақтаудың және бос уақытты пайдалы өткізудің маңыздылығы да түсіндірілді. Спорттық бәсекелер оқушылардың сергектігін арттырып, мектеп ортасында көтеріңкі көңіл күй мен достық атмосфера қалыптастырды.

«Спорт – денсаулық кепілі» спорттық іс-шарасы оқушылардың салауатты өмір салтына деген қызығушылығын арттырып, дене белсенділігін насихаттауға бағытталды. Сайыс барысында білім алушылар ептілік, шапшаңдық, төзімділік, ұйымшылдық және командалық әрекет дағдыларын көрсетті. Іс-шара оқушылар арасындағы достық қарым-қатынасты нығайтып, спортпен тұрақты айналысуға ынталандырды.

**Жауапты:** Дене шынықтыру пәні мұғалімдері.

**Іс-шараның дәлелдемелік материалдары**

**Сілтеме:**

https://www.instagram.com/reel/DAz54q4NeSd/?stkn=Z3QyNmo5Y2Y3dWxy

**Фотоесеп:**

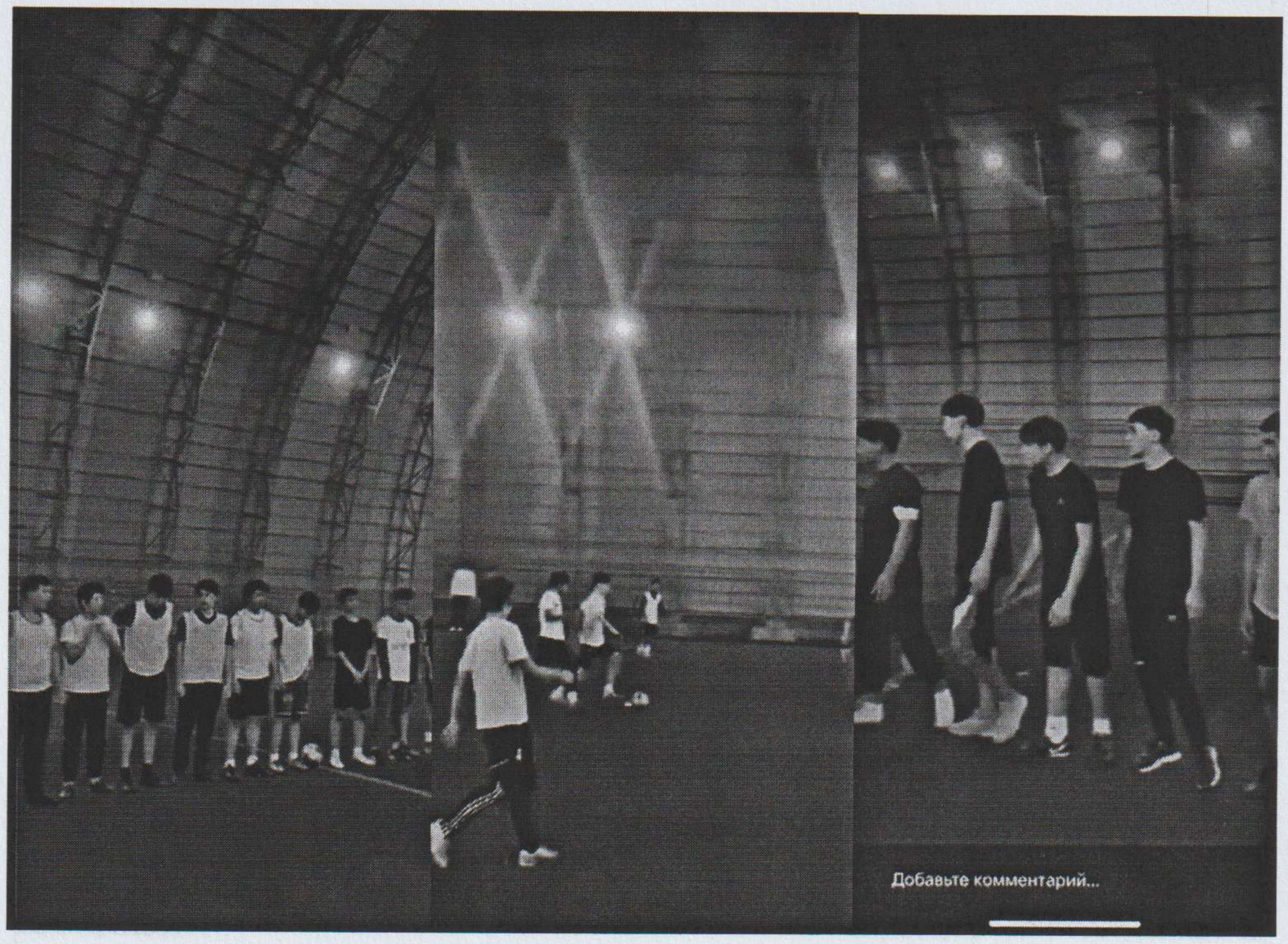


**ДТІЖО: Е.Ж.Кадиров**

**ЖШС «Dostyk school Shymkent» мектебі**

**«Цифрлық әлемде қауіпсіз қадам» тақырыбындағы іс-шараға**

**АНЫҚТАМА**

**Өткізілген мерзімі:** 10.10.2024

Іс-шараның нысаны: Алдын алу іс-шарасы

Қатысушылар: 10–11 сынып оқушылары.

**Мақсаты:** интернет кеңістігінде қауіпсіз мінез-құлық дағдыларын қалыптастыру, білім алушыларға жеке деректерді қорғау, киберқауіптердің алдын алу, әлеуметтік желілер мен интернет ресурстарын жауапкершілікпен пайдалану қағидаларын түсіндіру, цифрлық сауаттылық мәдениетін арттыру.

2024–2025 оқу жылының тәрбие жұмысы жоспарына сәйкес 10 қазан күні 10–11 сынып оқушылары арасында «Цифрлық әлемде қауіпсіз қадам» тақырыбында алдын алу іс-шарасы ұйымдастырылды. Іс-шараның негізгі мақсаты – оқушылардың интернет желісін қауіпсіз әрі саналы пайдалану дағдыларын жетілдіру, цифрлық ортада кездесетін қауіп-қатерлер туралы түсініктерін кеңейту және жеке ақпаратқа жауапкершілікпен қарауға тәрбиелеу.

Іс-шара барысында білім алушыларға жеке деректердің құпиялылығы, сенімді құпиясөздерді пайдалану, күмәнді сілтемелер мен хабарламаларды ажырату, интернет-алаяқтықтан сақтану, әлеуметтік желілердегі қауіпсіздік және кибербуллингтің алдын алу мәселелері бойынша түсіндіру жұмыстары жүргізілді. Интернет кеңістігінде өзге адамның жеке мәліметін, фотосуреті мен бейнематериалдарын рұқсатсыз таратпау, бейтаныс тұлғалармен байланыс кезінде сақтық таныту және күмәнді жағдай туындаған кезде ересектерге немесе жауапты мамандарға хабарлау қажеттігі айтылды.

Практикалық бөлімде оқушыларға цифрлық ортада кездесуі мүмкін түрлі жағдаяттар ұсынылып, оларды бірлесіп талдау ұйымдастырылды. Қатысушылар қауіпсіз және қауіпті әрекеттерді ажыратып, жеке аккаунттарды қорғау, жалған ақпарат пен күмәнді ұсыныстарды анықтау жолдары жөнінде өз пікірлерін ортаға салды. Сұрақ-жауап және пікір алмасу барысында оқушылар интернетті тек ақпарат алу құралы ретінде ғана емес, жауапкершілікті талап ететін цифрлық орта ретінде қабылдаудың маңыздылығын түсінді.

Қорытынды: Іс-шара нәтижесінде білім алушылардың цифрлық қауіпсіздік, жеке деректерді қорғау және интернет кеңістігіндегі жауапты мінез-құлық туралы түсініктері кеңейтілді. Оқушыларға интернет ресурстарын пайдалану кезінде сақтық таныту, ақпараттың шынайылығын тексеру және өздерінің цифрлық қауіпсіздігіне жауапкершілікпен қарау қажеттілігі түсіндірілді. Алдын алу жұмысы

оқушылардың цифрлық сауаттылығын арттыруға және қауіпсіз интернет мәдениетін қалыптастыруға бағытталды.

**Жауапты:** Директордың тәрбие ісі жөніндегі орынбасары, сынып жетекшілері, информатика пәні мұғалімдері.

**ДТІЖО: А.Ш. Сатыбалды**

**Шымкент қаласы ЖШС «Dostyk school Shymkent» мектебі**

**««Күзгі асар» жәрмеңкесі» тақырыбындағы іс-шараға**

# АНЫҚТАМА

**Өткізілген мерзімі: 11.10.2024**

**Іс-шараның нысаны: Жәрмеңке**

**Қатысушылар: 10–11 сынып оқушылары.**

**Мақсаты:** білім алушылардың тұлғалық дамуына жағдай жасау, жауапкершілік, өзара құрмет және қоғамдық белсенділік құндылықтарын қалыптастыру.

2024–2025 оқу жылының тәрбие жұмысы аясында 11 қазан мерзімінде ««Күзгі асар» жәрмеңкесі» тақырыбында жәрмеңке ұйымдастырылды.

Іс-шара барысында тақырыптың тәрбиелік маңызы түсіндіріліп, оқушылардың белсенді қатысуына мүмкіндік беретін тапсырмалар мен пікір алмасу жұмыстары ұйымдастырылды. Қатысушылар өз ойларын ортаға салып, бірлескен жұмыс арқылы тақырып бойынша түсініктерін кеңейтті.

**Қорытынды:** Іс-шараның мазмұны қойылған тәрбиелік мақсаттарға сай құрылып, оқушылардың тақырыпқа қатысты түсінігін кеңейтуге және құндылықтарды күнделікті өмірде басшылыққа алуына ықпал етті.

**Жауапты:** Сынып жетекшілері

**ДТІЖО: А.Ш. Сатыбалды**

**ЖШС «Dostyk school Shymkent» мектебі**

**«Welcome Party – Welcome to Dostyq» тақырыбындағы іс-шараға**

**АНЫҚТАМА**

**Өткізілген мерзімі: 21.10.2024**

**Іс-шараның нысаны: Таныстыру-мерекелік кеш**

**Қатысушылар: 10–11 сынып оқушылары.**

**Мақсаты:** білім алушылар арасында жағымды қарым-қатынас орнату, оқушылардың мектеп ортасына бейімделуіне жағдай жасау, шығармашылық белсенділігін арттыру, ұйымшылдық пен достық қарым-қатынасты нығайту және мектеп өміріне белсенді қатысуға ынталандыру.

2024–2025 оқу жылының тәрбие жұмысы аясында 21 қазан күні 10–11 сынып оқушыларына арналған «Welcome Party – Welcome to Dostyq» атты салтанатты таныстыру-мерекелік кеш ұйымдастырылды. Іс-шара оқушылардың басын қосып, жаңа оқу жылындағы мектеп өміріне көтеріңкі көңіл күй сыйлау мақсатында ретро стильде өткізілді. Кештің безендірілуі, қатысушылардың образдары мен мерекелік бағдарламасы таңдалған тақырыпқа сәйкес ұйымдастырылып, ерекше атмосфера қалыптастырды.

Мерекелік кеш барысында оқушыларға арналған түрлі ойындар мен қызықты сайыстар ұйымдастырылды. Қатысушылар тапсырмаларды орындап, өздерінің белсенділігі, тапқырлығы мен шығармашылық қабілеттерін көрсетті. Ойындар оқушылардың еркін араласуына, бір-бірімен жақынырақ танысуына және ортақ іс-шараға белсенді қатысуына мүмкіндік берді.

Кеш барысында белсенділік танытып, ойындар мен сайыстарда ерекшеленген қатысушылар назардан тыс қалмай, түрлі сыйлықтармен марапатталып, ынталандырылды. Бұл оқушылардың қызығушылығын арттырып, мерекелік бағдарламаның әсерлі әрі көңілді өтуіне ықпал етті. Еркін форматтағы кеш барысында оқушылар жақсы көңіл күйде уақыт өткізіп, мектептегі достық және жағымды ортаның қалыптасуына өз үлестерін қосты.

«Welcome Party – Welcome to Dostyq» мерекелік кеші ретро стильдегі ерекше атмосферада, оқушылардың белсенді қатысуымен өтті. Түрлі ойындар мен сайыстар, қатысушыларды сыйлықтармен марапаттау кештің мазмұнын толықтырып, білім алушыларға көтеріңкі көңіл күй сыйлады. Іс-шара оқушылар

арасындағы достық қарым-қатынасты, ұйымшылдықты және мектеп өміріне белсенді араласуды нығайтуға ықпал етті.

**Жауапты:** Мектеп әкімшілігі, өзін-өзі басқару ұйымы

**Іс-шараның дәлелдемелік материалдары**

**Сілтеме:** https://www.instagram.com/reel/DBYh-GrtCJD/?stkn=MTRoZDAxNW5xcXoxMA==

**Фотоесеп:**







**ДТІЖО: А.Ш. Сатыбалды**

**ЖШС «Dostyk school Shymkent» мектебі**

**«Республикам – мақтанышым!» тақырыбындағы іс-шараға**

# АНЫҚТАМА

**Өткізілген мерзімі: 24.10.2024**

**Іс-шараның нысаны: Республика күніне арналған жалпы мектепішілік іс-шара**

**Қатысушылар: 10–11 сынып оқушылары.**

**Мақсаты:** білім алушылардың Қазақстан тарихы мен мемлекеттік құндылықтарға деген құрметін арттыру, ел тәуелсіздігінің маңызын ұғындыру, отансүйгіштік сезімін, ұлттық сана-сезімін және азаматтық жауапкершілігін қалыптастыру.

2024–2025 оқу жылының тәрбие жұмысы жоспарына сәйкес 21–25 қазан аралығында Қазақстан Республикасы күніне орай «Республикам – мақтанышым!» тақырыбында 10–11 сынып оқушылары арасында жалпы мектепішілік іс-шара ұйымдастырылды. Іс-шара барысында оқушыларға Республика күнінің тарихи маңызы, Қазақстанның егемен мемлекет ретінде қалыптасу жолы, ел бірлігі мен тәуелсіздіктің құндылығы туралы түсіндірме жұмыстары жүргізілді.

Іс-шараның негізгі бөлімінде білім алушылар Қазақстан Республикасына қатысты танымдық сұрақтарға жауап беріп, ел тарихы, мемлекеттік рәміздер, ұлттық құндылықтар мен Қазақстанның жетістіктері жөніндегі білімдерін ортаға салды. Оқушылар Отан, туған жер және тәуелсіздік тақырыптарында өз ойларын білдіріп, еліміздің болашағына жауапкершілікпен қарау, қоғамдық ортада белсенді азаматтық ұстаным таныту жөнінде пікір алмасты.

Сонымен қатар, Республика күніне арналған тәрбиелік мазмұндағы жұмыстар арқылы оқушыларға мемлекеттік рәміздерді құрметтеу, ел тарихын білу, ұлттық бірлікті сақтау, туған жерге адал қызмет ету әрбір азаматтың маңызды міндеттерінің бірі екені түсіндірілді. Білім алушылардың белсенді қатысуы іс-шараның мазмұнын толықтырып, олардың ел тарихына және мемлекеттік мерекеге деген қызығушылығын арттырды.

«Республикам – мақтанышым!» іс-шарасы білім алушылардың бойында отансүйгіштік, елжандылық, бірлік және азаматтық жауапкершілік құндылықтарын нығайтуға ықпал етті. Оқушылар Республика күнінің тарихи және

тәрбиелік маңызын тереңірек түсініп, тәуелсіз Қазақстанның жетістіктерін бағалау мен Отанға құрмет көрсетудің маңыздылығы жөнінде ой түйді.

**Жауапты:** Директордың тәрбие ісі жөніндегі орынбасары, пән мұғалімдері, сынып жетекшілері.Іс-шараның дәлелдемелік материалдары

**Сілтеме:**

https://www.instagram.com/reel/DBiUSFSNj53/?stkn=MTRubXc1Y3Z4ZzFqOQ==

**Фотоесеп:**




**ДТІЖО: А.Ш. Сатыбалды**

**25 Қазан-Республика күніне арналған іс-шараның жоспары**

Мақсаты: Республика күнінің мәнін түсіндіру, Қазақстанның тәуелсіздігін, ұлттық бірлікті және елдің қол жеткізген жетістіктерін дәріптеу.
Қатысушылар:
- Ұстаздар
- Оқушылар
- Қонақтар

1. І бөлім. Кіріспе сөз (5 минут)

Жетекші:
- Баршаңызды Қазақстан Республикасының Құрылған күнімен құттықтаймын!
- 25 қазан – Қазақстан Республикасының тәуелсіздігі мен мемлекет болып қалыптасу жолындағы маңызды күн. Бүгін біз осы мерекені салтанатты түрде атап өтеміз.
- Республика күні еліміздің негізін қалаған кезеңді еске түсіреді. Бұл күні Қазақстанның мемлекеттік тәуелсіздігі мен еркіндігі салтанат құрды.

2. ІІ бөлім. Қазақстан Республикасының Әнұраны (3 минут)
Жүргізуші 1:
Құрметті қонақтар, ұстаздар мен оқушылар! Баршаңызды Қазақстан Республикасының құрылған күнімен шын жүректен құттықтаймыз! Бүгін – тәуелсіз еліміздің маңызды кезеңдерінің бірі болған Республика күнін атап өтудеміз. Бұл мереке – еліміздің тарихында жаңа кезең басталған күн. 1990 жылдың 25 қазаны Қазақстанның егемендік алған күндері ретінде есте қалды.

Жүргізуші 2:
Иә, 25 қазан Қазақстанның мемлекеттік мәртебесін алған, еліміздің тәуелсіздігі жолында маңызды қадамдар жасалған күн болып табылады. Бұл күні қабылданған «Қазақстан Республикасының мемлекеттік егемендігі туралы» декларациясы мемлекетіміздің жаңа саяси бағытын айқындады.

Жүргізуші 1:
Әрине, әр мереке тек бір күнмен шектелмейді. Бүгінгі мереке – біздің ұлт болып қалыптасуымыздың, тәуелсіздік пен бостандық жолында күрескен ата-бабаларымыздың еңбегін ұлықтайтын күн. Біз бүгін, дәл осы Республика күні, еліміздің дамуына үлес қосқан адамдарды еске алып, осы бағытта әрі қарай жұмыс істеуіміз керек.

Жүргізуші 2:
Сөзімізді одан әрі жалғастырмас бұрын, біз баршаңызға Қазақстан Республикасының Әнұранын орындап, Отанымызға деген құрметімізді білдіруге шақырамыз! Көңілді қарсы алыңыздар, Қазақстанның Әнұраны!

(Әнұран орындалады)

Жүргізуші 1:

Әнұранды тыңдай отырып, біз өзіміздің Отанымыздың ұлы мәртебесін, байтақ жерін сезінеміз. Әнұран тек сөз емес, бұл – еліміздің тарихы мен тәуелсіздігінің айқын көрінісі.

Жүргізуші 2:
Енді, құрметті қонақтар, ұстаздар мен оқушылар, бүгінгі мерекеміздің мәнін түсіну үшін, өткенге көз жүгіртейік. Қазақстан Республикасының негізі қаланған күндер мен оқиғалар туралы тарих пәнінің мұғалімі сөз сөйлейді.
Шығармашылық ұжым немесе хор:
- Қазақстан Республикасының Әнұраны орындалады.
- Әнұранды барлық қатысушылар мен көрермендер бірге орындайды.

3. III бөлім. Тарихи шолу (10 минут)

Мұғалім немесе тарих пәнінің мұғалімі:
- 1990 жылдың 25 қазаны, Қазақстанның мемлекеттік мәртебесін алуы және бұл күні қабылданған «Қазақстан Республикасының мемлекеттік егемендігі туралы» декларациясы.
- Республика күнінің маңызы мен тәуелсіздіктің алғашқы қадамдары туралы тарихи қысқаша шолу.

Көрнекі құралдар:
- Слайдтар немесе бейнемазмұн Қазақстанның 25 қазаннан кейінгі дамуын, ел тарихындағы маңызды кезеңдерді көрсетеді.

4. IV бөлім. Құрметті қонақтарға сөз беру (5 минут)

Қонақтар:
- Елге еңбегі сіңген тұлғалар немесе ардагерлер сөз алады. Олар Қазақстанның тәуелсіздігі мен мемлекет болудың маңызы туралы өз ойларын бөліседі.
- Әсіресе, еліміздің тарихын білетін азаматтарға сөз беріледі.

5. V бөлім. Театрландырылған көрініс (10 минут)

Оқушылар:
- Театрландырылған көрініс арқылы Қазақстанның Республика болу жолындағы күресі мен маңызды сәттерін көрсетеді.
- Тарихи оқиғаларды актерлік шеберлікпен бейнелей отырып, жастардың өткенімізді білуіне мүмкіндік беріледі.

6. VI бөлім. Ұлттық ойындар мен жарыстар (10 минут)

Оқушылар мен ұстаздар:
- Ұлттық дәстүрлер мен ойындар көрсетіледі. Мысалы, арқан тарту, асық ату, қаппен жүгіру.

- Бұл бөлім жастардың ұлттық ойындарға деген қызығушылығын арттырады.

7. VII бөлім. Қазақстанның болашағы: жастардың ойы (10 минут)

Оқушылар:
- Оқушылар өздерінің ой-пікірлерін айтады: еліміздің болашағы мен дамуына қатысты ойларымен бөліседі.
- Оқушылар өздерінің армандары мен мақсатын айтып, Қазақстанды одан әрі дамыту жолындағы ойларымен бөліседі.

8. VIII бөлім. Ән және би (5 минут)

Шығармашылық ұжым:
- Оқушылар ұлттық би мен патриоттық ән орындап, көрермендерді рухтандырады.
- Билер мен әндер арқылы жастардың ұлттық рухын, патриоттық сезімін нығайтуға ықпал етіледі.

9. IX бөлім. Қорытынды соз (5 минут)

Жетекші:
- Баршаңызды тағы да Республика күнімен құттықтаймыз!
- Бұл мереке – еліміздің бірлігінің, тәуелсіздігі мен еркіндігінің белгісі. Бүгінгі күннің қадір-қасиетін білуіміз қажет.
- Қазақстан Республикасының болашағы жарқын болсын! Еліміздің өркендеуі мен дамуы жолында барлықтарыңыз да өз үлестеріңізді қосасыздар деп сенеміз.

10. X бөлім. Қазақстан Республикасының Әнұраны (2 минут)

- Салтанатты түрде Қазақстан Республикасының Әнұраны тағы да орындалады.



Нағыз қазақ қазақ емес,
нағыз қазақ – домбыра








Іс-шарамыз Әнуранмен басталды!

*Кешегі оқушылар кеші*



**ЖШС «Dostyk school Shymkent» мектебі**

**«Dostyq ҰБТ Camp» тақырыбындағы күзгі демалыс кезіндегі оқу-жаттығу лагері іс-шарасына**

# АНЫҚТАМА

**Өткізілген мерзімі:** 29–31.10.2024 ж.
**Іс-шараның нысаны:** Оқу-жаттығу лагері
**Өткізілген орны:** «Dostyk school Shymkent» мектебі
**Қатысушылар:** 10–11 сынып оқушылары.
**Мақсаты:** күзгі демалыс уақытын тиімді ұйымдастыру, білім алушылардың ҰБТ-ға жүйелі дайындығын жалғастыру, пәндік білімдерін бекіту, топпен жұмыс жасау дағдыларын дамыту және оқу мен белсенді демалысты үйлестіру.

2024–2025 оқу жылының күзгі демалысы кезінде, 29–31 қазан аралығында «Dostyk school Shymkent» мектебінде 10–11 сынып оқушыларына арналған оқу-жаттығу лагері ұйымдастырылды. Лагерь бағдарламасы оқушылардың демалыс уақытын тиімді пайдалана отырып, ҰБТ-ға дайындығын жалғастыруға және білімдерін бекітуге бағытталды.

Оқу-жаттығу барысында оқушылармен ҰБТ пәндері бойынша дайындық жұмыстары жүргізіліп, білімді меңгертудің дәстүрлі тәсілдерімен қатар ойын элементтері мен топтық оқыту әдістері қолданылды. Білім алушылар топтарға бөлініп, берілген тапсырмаларды бірлесіп орындады, сұрақтарға жауап беріп, өзара білім алмасты. Ойын форматындағы тапсырмалар оқушылардың оқу үдерісіне қызығушылығын арттырып, материалды еркін әрі белсенді ортада қайталауға мүмкіндік берді.

Лагерь барысында оқушылардың тек білім алуына ғана емес, дене белсенділігі мен белсенді демалысына да көңіл бөлінді. Сабақтар арасындағы бос уақытта оқушылар волейбол ойнап, спорттық белсенділік танытты. Бірлескен ойындар арқылы білім алушылар сергіп, көңілді уақыт өткізіп, өзара қарым-қатынастарын нығайтты. Осылайша оқу, спорт және демалыс бағыттары өзара үйлестіріліп ұйымдастырылды.

**Қорытынды:** Күзгі демалыс кезіндегі оқу-жаттығу лагері оқушылардың демалыс уақытын мазмұнды әрі тиімді өткізуіне мүмкіндік берді. ҰБТ-ға дайындық барысында ойын және топтық оқыту тәсілдерінің қолданылуы білім алушылардың сабаққа белсенді қатысуына, өзара тәжірибе алмасуына және пәндік білімдерін бекітуіне жағдай жасады. Сонымен қатар волейбол ойыны мен белсенді демалыс оқушылардың сергіп, оқу-жаттығу жұмыстарын көтеріңкі көңіл күйде жалғастыруына ықпал етті.

**Жауапты:** Мектеп әкімшілігі, пән мұғалімдері.

**Іс-шараның дәлелдемелік материалдары**

**Сілтеме:** https://www.instagram.com/reel/DBtcvIztTNY/?stkn=eHZ1N3pvamR1Nzds
https://www.instagram.com/reel/DBy8Obzt1e7/?stkn=MTQxa2dyNjE4M256cw==

**Фотоесеп:**

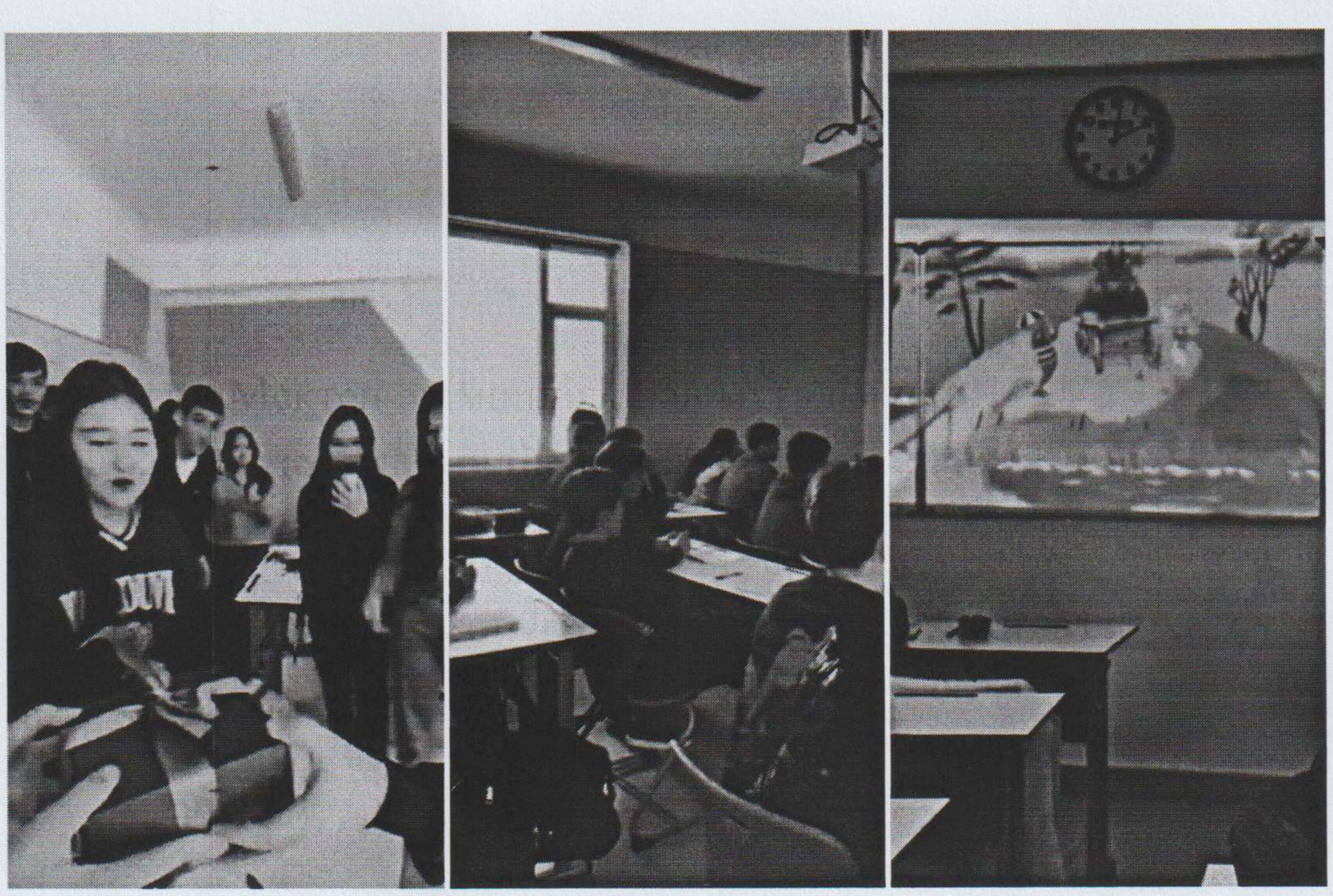

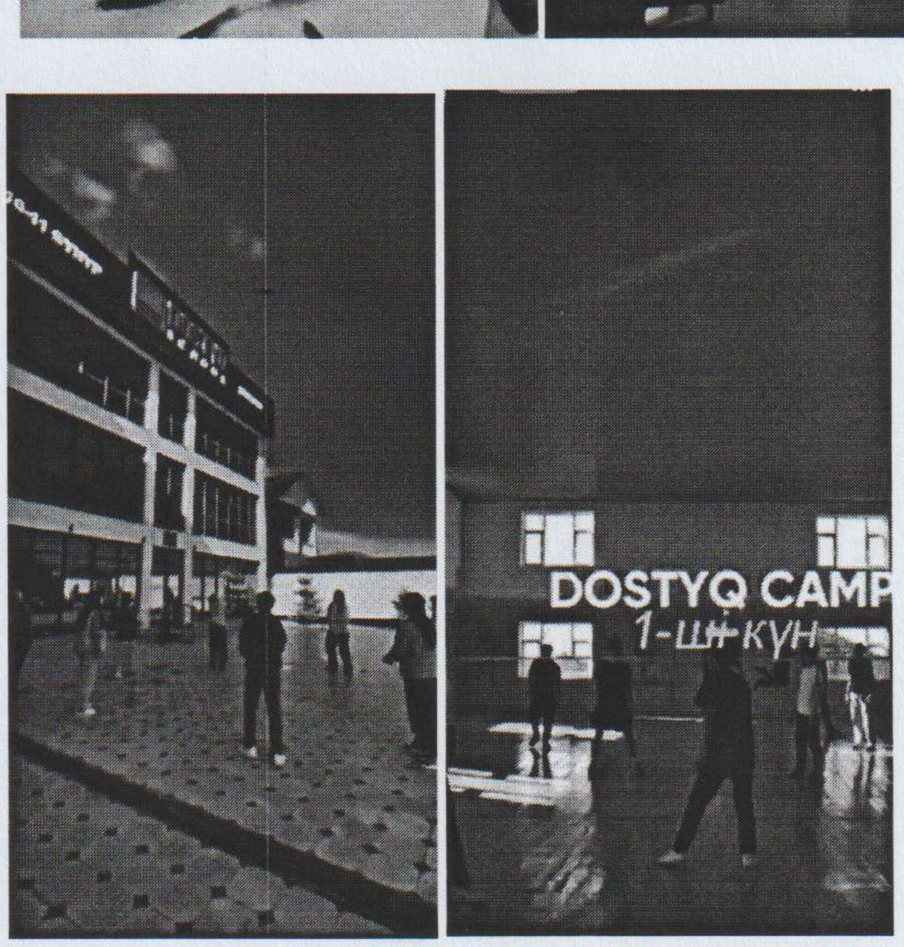

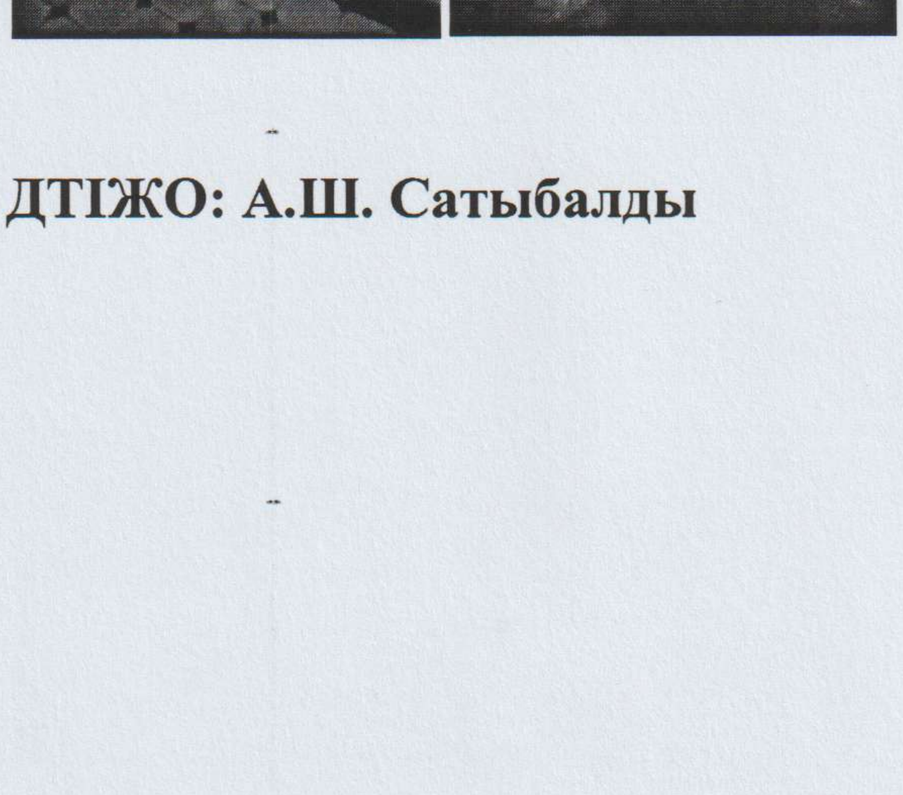


**ДТІЖО: А.Ш. Сатыбалды**

**ЖШС «Dostyk school Shymkent» мектебі**

**Күзгі оқу-жаттығу лагері**

# АНЫҚТАМА

**Өткізілген мерзімі:** 31.10–03.11.2024

**Іс-шараның нысаны:** Күзгі оқу-жаттығу лагері

**Қатысушылар:** «Достық» білім беру мекемелері филиалдарының 10–11 сынып оқушылары.

**Мақсаты:** күзгі демалыс уақытын тиімді ұйымдастыру, білім алушылардың пәндік білімдерін жетілдіру, ҰБТ-ға дайындық жұмыстарын жүйелеу, әр филиалдан келген оқушылар арасында тәжірибе алмасуға жағдай жасау, командалық жұмыс, шығармашылық және зияткерлік қабілеттерін дамыту.

2024–2025 оқу жылының күзгі демалысы кезеңінде «Достық» білім беру мекемелерінің филиалдары бірлесіп, 10–11 сынып оқушыларына арналған күзгі оқу-жаттығу лагерін ұйымдастырды. Лагерь бірнеше күнге жоспарланып, оқу мен белсенді демалысты өзара үйлестіре отырып, оқушылардың уақытын пайдалы әрі мазмұнды өткізуге бағытталды.

Лагерь барысында білім алушылармен ҰБТ-ға дайындық сабақтары, пәндік және топтық оқу жұмыстары жүргізілді. Оқушылар түрлі тапсырмаларды топпен орындап, өз білімдері мен тәжірибелерін ортаға салды. Бірлескен оқу жұмыстары барысында әр филиалдан келген білім алушылар бір-бірімен танысып, пікір алмасып, тапсырмаларды командалық форматта орындауға мүмкіндік алды.

Оқу сабақтарымен қатар лагерь бағдарламасына оқушылардың белсенді демалысын ұйымдастыруға арналған түрлі жарыстар, командалық ойындар мен сайыстар енгізілді. Қатысушылар өзара бақ сынап, тапқырлық, жылдамдық, ұйымшылдық және командалық бірлік танытты. Мұндай жұмыстар оқу жүктемесін белсенді демалыспен алмастырып, оқушылардың сергіп, келесі оқу жұмыстарына көтеріңкі көңіл күймен қатысуына жағдай жасады.

Сонымен қатар лагерь күндері оқушылардың еркін қарым-қатынас жасап, бір-бірімен жақынырақ танысуына бағытталған көңілді кештер мен мәдени-танымдық бағдарламалар ұйымдастырылды. Әртүрлі филиалдардан жиналған оқушылар ортақ іс-шараларға белсенді қатысып, жаңа достар тауып, өзара тәжірибе алмасты. Лагерьдегі оқу, жарыс және демалыс бағыттарының үйлесімді ұйымдастырылуы

оқушылар үшін күзгі демалысты пайдалы әрі есте қаларлықтай өткізуге мүмкіндік берді.

«Достық» білім беру мекемелері филиалдарының бірлескен күзгі оқу-жаттығу лагері білім алушылардың оқу дайындығын жетілдірумен қатар, олардың командалық жұмыс, қарым-қатынас және шығармашылық қабілеттерін дамытуға бағытталды. ҰБТ-ға дайындық, топтық оқу жұмыстары, түрлі жарыстар мен ойындар және көңілді кештердің ұйымдастырылуы оқушылардың демалыс уақытын білім алу мен белсенді демалысты ұштастыра отырып тиімді өткізуіне жағдай жасады.

**Жауапты:** «Достық» білім беру мекемелері, педагогтер

**Іс-шараның дәлелдемелік материалдары**

**Сілтеме:**
https://www.instagram.com/reel/DBx30w3tyQy/?stkn=MTNuMjhsam96M3Y5eA==
https://www.instagram.com/reel/DB3SFwltHD6/?stkn=cmJwdW1tNGJpems1
https://www.instagram.com/reel/DB6OtpTNLEW/?stkn=MXF2cm1haGt4N3dyMw==
https://www.instagram.com/reel/DCQtoNbtpuA/?stkn=MWl0MnNvMWFrN2M5YQ==
https://www.instagram.com/reel/DCQ4KIyttZo/?stkn=MTNydTd3dGUxenJ5

**Фотоесеп:**

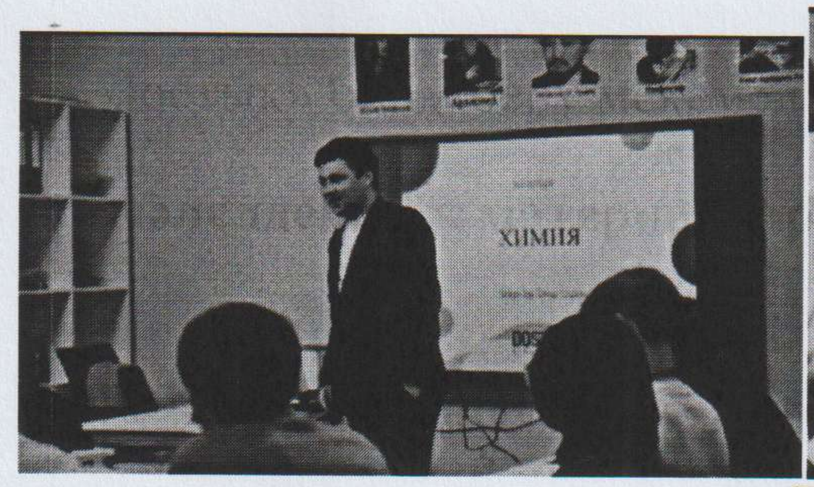








**ДТІЖО: А.Ш. Сатыбалды**

**ЖШС «Dostyk school Shymkent» мектебі**

**«Жасөспірімдер арасындағы қылмыстың алдын алу семинары» тақырыбындағы іс-шараға**

# АНЫҚТАМА

**Өткізілген мерзімі: 13.11.2024**
**Іс-шараның нысаны: Профилактикалық семинар**
**Қатысушылар: 10–11 сынып оқушылары.**

**Мақсаты:** жасөспірімдер арасында құқық бұзушылық пен қылмыстың алдын алу, білім алушылардың құқықтық сауаттылығын арттыру, заң талаптарын сақтаудың маңызын түсіндіру және өз іс-әрекетіне жауапкершілікпен қарауға тәрбиелеу.

2024–2025 оқу жылының тәрбие жұмысы аясында 13 қараша күні 10–11 сынып оқушылары арасында «Жасөспірімдер арасындағы құқық бұзушылық пен қылмыстың алдын алу» тақырыбында профилактикалық семинар өткізілді. Кездесуге Шымкент қаласы Полиция департаменті Абай аудандық полиция басқармасы Криминалдық полиция бөлімінің бастығының орынбасары, полиция майоры Б. Алтынбеков және ювеналдық полиция инспекторы, полиция аға лейтенанты Құралбай Нұржан Берікбайұлы қатысты.

Семинар барысында полиция қызметкерлері жасөспірімдер арасында кездесетін құқық бұзушылық түрлері, олардың туындау себептері мен салдары, кәмелетке толмағандардың заң алдындағы жауапкершілігі жөнінде түсіндірме жұмыстарын жүргізді. Оқушыларға құқық бұзушылық жасаған жағдайда туындайтын жауапкершілік туралы ақпарат беріліп, қылмыстық жауапкершілікке қатысты заң талаптары мен тиісті баптар таныстырылды.

Кездесу барысында тақырыпқа байланысты профилактикалық бейнероликтер көрсетіліп, ондағы жағдайлар полиция қызметкерлерімен бірге талқыланды. Нақты мысалдар арқылы оқушыларға қандай әрекеттердің құқық бұзушылыққа әкелуі мүмкін екені, заң талаптарын білмеу жауапкершіліктен босатпайтыны және кез келген әрекеттің салдарын алдын ала бағалай білудің маңыздылығы түсіндірілді.

Семинардың қорытынды бөлімінде сұрақ-жауап ұйымдастырылып, білім алушылар өздерін қызықтырған сұрақтарын полиция өкілдеріне қойды. Мамандар оқушылардың сұрақтарына жауап беріп, құқықтық мәселелер туындаған жағдайда дұрыс әрекет ету, қауіпсіз мінез-құлық сақтау және құқық бұзушылықтың алдын алу бойынша түсіндірмелер берді.

Профилактикалық семинар барысында оқушылар құқық бұзушылықтың салдары, кәмелетке толмағандардың жауапкершілігі және заң талаптарын сақтаудың

маңызы жөнінде нақты ақпарат алды. Бейнероликтерді талдау, полиция қызметкерлерінің түсіндірмелері және сұрақ-жауап бөлімі білім алушылардың құқықтық сауаттылығын арттыруға, құқық бұзушылыққа жол бермеуге және өз әрекетіне жауапкершілікпен қарауға бағытталды.

**Жауапты:** Мектеп әкімшілігі, полиция өкілдері

**Іс-шараның дәлелдемелік материалдары**

**Сілтеме:**

https://www.instagram.com/reel/DCUDagFttw3/?stkn=MXh2dGt5MW9kcDR4bA==

**Фотоесеп:**

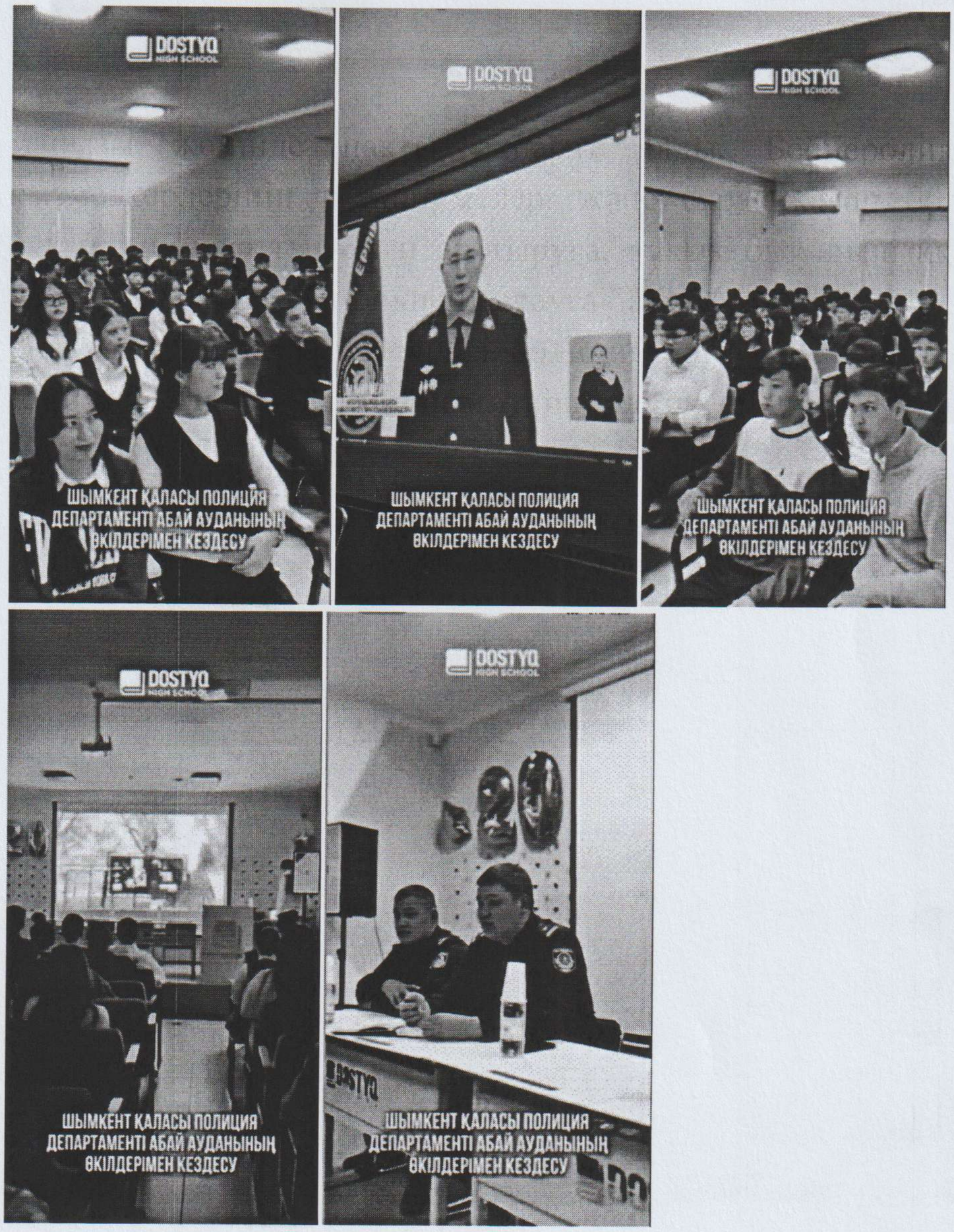


**ДТІЖО: А.Ш. Сатыбалды**

**ЖШС «Dostyk school Shymkent» мектебі**
**«Қазақстан Республикасының Тәуелсіздік күніне арналған**
**«Тәуелсіздік – тұғырым!» мерекелік іс-шарасына**
**АНЫҚТАМА**

**Өткізілген мерзімі: 13.12.2024 ж.**

**Іс-шараның нысаны: Тәуелсіздік күніне арналған мерекелік іс-шара**

**Қатысушылар: 10–11 сынып оқушылары, мектеп әкімшілігі, педагогтер.**

**Мақсаты:** білім алушыларға Қазақстан Республикасының Тәуелсіздік күнінің тарихи маңызын дәріптеу, ел тарихы мен мемлекеттік рәміздерге құрмет сезімін қалыптастыру, ұлттық рухты көтеру, оқушыларды отансүйгіштікке, елжандылыққа және азаматтық жауапкершілікке тәрбиелеу.

2024–2025 оқу жылының тәрбие жұмысы аясында 13 желтоқсан күні Қазақстан Республикасының Тәуелсіздік күніне орай «Тәуелсіздік – тұғырым!» атты жалпы мектепішілік мерекелік іс-шара ұйымдастырылды. Мерекелік жиынға 10–11 сынып оқушылары, мектеп әкімшілігі мен педагогтер қатысып, іс-шара салтанатты жағдайда өтті.

Мерекелік бағдарлама барысында оқушылар Қазақстанның тәуелсіздігі, туған жер, Отан және ел бірлігі тақырыптарын қамтитын әдеби-музыкалық және шығармашылық қойылымдарын ұсынды. Білім алушылар ел тәуелсіздігінің құндылығын өз өнерлері арқылы жеткізіп, Қазақстанның мемлекеттік рәміздеріне құрмет көрсетті. Іс-шара барысында Қазақстан Республикасының Мемлекеттік Туы ортаға шығарылып, қатысушылардың патриоттық рухын көтеретін мазмұндағы бөлімдер ұсынылды.

Мерекелік кештің ерекше бөлімдерінің бірі – оқушылардың ұлттық аспапта өнер көрсетуі болды. Домбырамен орындалған шығармалар ұлттық мәдениетімізді дәріптеп, іс-шараның мазмұнын толықтыра түсті. Оқушылардың дайындаған өнер көрсетілімдері мен мерекелік бағдарламасы арқылы туған елге деген сүйіспеншілік, ұлттық құндылықтарға құрмет және тәуелсіздікті бағалау идеялары насихатталды.

Сонымен қатар мерекелік жиын барысында Тәуелсіз Қазақстанның қалыптасу жолы мен егемендіктің жас ұрпақ үшін маңызына назар аударылды. Оқушылардың белсенді қатысуымен өткен іс-шара мектеп ұжымына мерекелік көңіл күй сыйлап, бірлік, елжандылық және ұлттық рух құндылықтарын дәріптейтін тағылымды орта қалыптастырды.

Қазақстан Республикасының Тәуелсіздік күніне арналған мерекелік іс-шара мазмұнды әрі салтанатты жағдайда өтті. Оқушылардың шығармашылық өнер көрсетілімдері, мемлекеттік рәміздерді дәріптеуі және домбырамен орындаған

шығармалары мерекенің тәрбиелік мазмұнын аша түсті. Іс-шара білім алушылардың туған елге деген мақтаныш сезімін арттырып, Тәуелсіздіктің қадірін түсіну, ұлттық құндылықтарды құрметтеу және Отанға деген сүйіспеншілікті нығайтуға бағытталды.

**Жауапты:** директордың тәрбие ісі жөніндегі орынбасары, сынып жетекшілері, өзін-өзі басқару ұйымы.

**Іс-шараның дәлелдемелік материалдары**

**Сілтеме:**

https://www.instagram.com/reel/DDhUjWFN84l/?stkn=MTkyemp6cG9ibjFxcA==

https://www.instagram.com/reel/DDoA_kWtjaU/?stkn=czIzZ3dlYWUyMTQy

https://www.instagram.com/reel/DDojlE7NTxD/?stkn=MWo4dDRyNmg2am1xdA==

**Фотоесеп:**

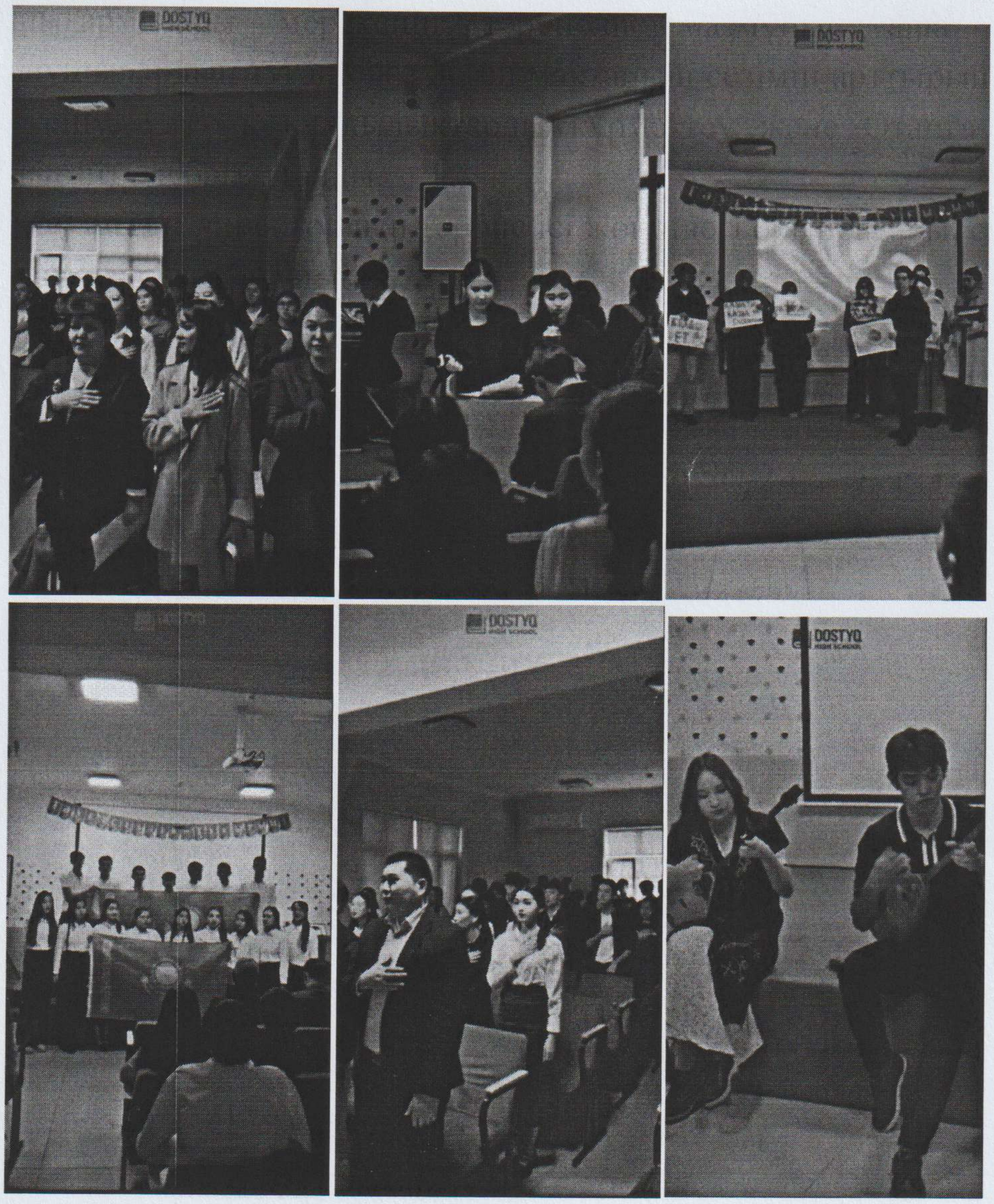

**ДТІЖО: А.Ш. Сатыбалды**

**ЖШС «Dostyk school Shymkent» мектебі**

**«Жаңа жылдық мерекелік іс-шара» тақырыбындағы іс-шараға**

# АНЫҚТАМА

**Өткізілген мерзімі:** 30.12.2024

**Іс-шараның нысаны:** Мерекелік кеш

**Қатысушылар:** 10–11 сынып оқушылары.

**Мақсаты:** оқушылардың бос уақытын мазмұнды ұйымдастыру, шығармашылық қабілеттерін дамыту, өзара достық пен сыйластық қарым-қатынасты нығайту, мектеп ұжымында жағымды мерекелік көңіл күй қалыптастыру.

2024–2025 оқу жылының тәрбие жұмысы аясында 30 желтоқсан күні 10–11 сынып оқушыларына арналған Жаңа жылдық мерекелік кеш ұйымдастырылды. Мектептің мерекелік безендірілуі мен арнайы дайындалған бағдарлама оқушыларға көтеріңкі көңіл күй сыйлап, кеш жылы әрі еркін атмосферада өтті.

Мерекелік кеш барысында оқушылардың қатысуымен концерттік бағдарлама ұсынылды. Білім алушылар өздерінің шығармашылық өнерлерін көрсетіп, ән, би және түрлі мерекелік қойылымдар арқылы кештің сәнін келтірді. Оқушылардың белсенділігі мен еркін қарым-қатынасы мерекелік бағдарламаның көңілді әрі әсерлі өтуіне ықпал етті.

Кештің ерекше сәттерінің бірі – оқушылардың бір-біріне арнайы дайындаған сыйлықтарын табыстауы болды. Білім алушылар өзара жылы лебіздерін білдіріп, жаңа жылға арналған ізгі тілектерін жеткізді. Сыйлық алмасу оқушылар арасында ерекше қуаныш тудырып, достық пен сыйластыққа толы жағымды орта қалыптастырды.

Жаңа жылдық мерекелік кеш концерттік бағдарлама, шығармашылық өнер көрсетілімдері және сыйлық алмасумен ерекшеленіп, көтеріңкі көңіл күйде өтті. Іс-шара оқушылардың бір-бірімен еркін араласуына, шығармашылық қабілеттерін көрсетуіне және жылды жақсы көңіл күймен қорытындылауына мүмкіндік берді. Мерекелік кеш мектеп өміріндегі жарқын әрі есте қаларлық сәттердің біріне айналды.

**Жауапты:** директордың тәрбие ісі жөніндегі орынбасары, сынып жетекшілері, өзін-өзі басқару ұйымы.

**Іс-шараның дәлелдемелік материалдары**

**Сілтеме:** https://www.instagram.com/reel/DEManlutJY9/?stkn=cGZhd21kYXdoNnM5

**Фотоесеп:**




**ДТІЖО: А.Ш. Сатыбалды**

**Шымкент қаласы ЖШС «Dostyk school Shymkent» мектебі**

**«Біз – сыбайлас жемқорлыққа қарсымыз! Қауіпсіздік сабағы (10 минут)»**

**АНЫҚТАМА**

**Өткізілген мерзімі: 13.01.2025**

**Іс-шараның нысаны: Сынып сағаты**

**Қатысушылар: 10–11 сынып оқушылары.**

**Мақсаты:** білім алушылардың тұлғалық дамуына жағдай жасау, жауапкершілік, өзара құрмет және қоғамдық белсенділік құндылықтарын қалыптастыру.

2024–2025 оқу жылының тәрбие жұмысы аясында 13 қаңтардда «Біз – сыбайлас жемқорлыққа қарсымыз!» тақырыбында сынып сағаты ұйымдастырылды.

Сынып сағаты барысында тақырыптың күнделікті өмірмен байланысы түсіндіріліп, оқушылармен сұрақ-жауап, пікір алмасу және жағдаяттарды талдау жұмыстары жүргізілді. Білім алушылар өз ойларын ортаға салып, дұрыс шешім қабылдау, жауапкершілік таныту және қауіпсіз мінез-құлық қағидалары жөнінде қорытынды жасады.

**Қорытынды:** Іс-шараның мазмұны қойылған тәрбиелік мақсаттарға сай құрылып, оқушылардың тақырыпқа қатысты түсінігін кеңейтуге және құндылықтарды күнделікті өмірде басшылыққа алуына ықпал етті.

**Жауапты:** Директордың тәрбие ісі жөніндегі орынбасары, сынып жетекшілері мүдделі мемлекеттік органдармен бірлесіп

**ДТІЖО: А.Ш. Сатыбалды**

**ЖШС «Dostyk school Shymkent» мектебі**

**««Ұшқыр ой алаңы» зияткерлік ойыны» тақырыбындағы іс-шараға**

**АНЫҚТАМА**

**Өткізілген мерзімі: 23.01.2025**

**Іс-шараның нысаны: Зияткерлік ойын**

**Қатысушылар: 10–11 сынып оқушылары.**

**Мақсаты:** оқушылардың логикалық және сыни ойлау қабілеттерін дамыту, білімдерін тәжірибеде қолдануға мүмкіндік беру, жылдам шешім қабылдау, топпен бірлесіп жұмыс жасау және өз ойын дәлелді жеткізу дағдыларын қалыптастыру.

2024–2025 оқу жылының тәрбие жұмысы аясында 23 қаңтар күні 10–11 сынып оқушылары арасында «Ұшқыр ой алаңы» зияткерлік ойыны ұйымдастырылды. Іс-шара барысында оқушылар топтарға бөлініп, білім мен тапқырлықты, логикалық ойлау мен шапшаңдықты талап ететін түрлі тапсырмаларды орындады.

Зияткерлік ойын бірнеше кезеңнен құрылып, қатысушыларға танымдық сұрақтар, логикалық тапсырмалар және жылдам жауап беруге арналған сұрақтар ұсынылды. Әр топ берілген тапсырмаларды бірлесіп талқылап, ортақ шешім қабылдап, өз жауаптарын ұсынды. Ойын барысында оқушылардың тек білім деңгейіне ғана емес, уақытты тиімді пайдалануына, топ мүшелерінің өзара әрекеттесуіне және дұрыс шешім қабылдай білуіне де мән берілді.

Қатысушылар ойын кезеңдерінде белсенділік танытып, өз білімдері мен тапқырлықтарын ортаға салды. Топтар арасындағы жарыс оқушылардың қызығушылығын арттырып, зияткерлік сайыстың белсенді әрі тартымды форматта өтуіне мүмкіндік берді.

«Ұшқыр ой алаңы» зияткерлік ойыны оқушылардың білімін сынап қана қоймай, олардың логикалық ойлау, жылдам шешім қабылдау, пікірін жеткізу және командамен жұмыс жасау қабілеттерін дамытуға ықпал етті. Іс-шара білім алушылардың танымдық белсенділігін арттырып, білімді қызықты форматта қолдануға мүмкіндік берді.

**Жауапты:** Ұйымдастырушы-педагог.

**ДТІЖО:** А.Ш. Сатыбалды

**Шымкент қаласы ЖШС «Dostyk school Shymkent» мектебі**

**«Буллингтен қорған!» тақырыбындағы тренинг**

**АНЫҚТАМА**

**Өткізілген мерзімі: 14.02.2025 ж.**

**Іс-шараның нысаны: Психологиялық-профилактикалық тренинг**

**Қатысушылар: 10–11 сынып оқушылары.**

**Мақсаты:** білім алушыларға буллинг және оның түрлері туралы түсінік беру, құрдастар арасындағы қысым мен кемсітушіліктің алдын алу, өзара сыйластық пен қолдау мәдениетін қалыптастыру, қиын жағдайларда көмек сұрау және дұрыс әрекет ету дағдыларын дамыту.

2024–2025 оқу жылының тәрбие жұмысы аясында 14 ақпан күні 10–11 сынып оқушылары арасында мектептің педагог-психологінің ұйымдастыруымен «Буллингтен қорған!» тақырыбында психологиялық тренинг өткізілді. Тренинг барысында оқушыларға буллинг ұғымы, оның негізгі белгілері мен түрлері, құрдастар арасындағы әлімжеттік пен психологиялық қысымның адамға тигізетін кері әсері түсіндірілді.

Практикалық бөлімде оқушылармен буллингке байланысты түрлі жағдаяттар талданып, тренингтік жаттығулар мен топтық тапсырмалар орындалды. Білім алушылар ұсынылған жағдайларда жәбірленушіге қалай қолдау көрсетуге болатынын, қысымға тап болған кезде кімнен көмек сұрау керектігін және мұндай жағдайға куә болған адамның қандай әрекет жасауы қажет екенін талқылады. Оқушылар өз пікірлерін еркін білдіріп, бір-бірінің көзқарасын тыңдауға мүмкіндік алды.

Педагог-психолог оқушыларға буллинг жағдайын жасырмай, сенімді ересек адамға, сынып жетекшісіне, педагог-психологке немесе мектеп әкімшілігіне хабарлаудың маңызын түсіндірді. Сонымен қатар өзара қарым-қатынаста адамның жеке шекарасын құрметтеу, кемсіту мен мазақтауға жол бермеу, сыныпта қауіпсіз әрі қолдаушы орта қалыптастыру мәселелеріне назар аударылды.

Психологиялық тренинг оқушылардың буллинг туралы түсінігін кеңейтіп, құрдастарымен қауіпсіз және сыйластыққа негізделген қарым-қатынас орнатудың маңызын түсінуге бағытталды. Тренингтік жаттығулар мен жағдаяттарды талдау арқылы білім алушылар өзін және өзгені қорғау, көмек сұрау, бір-біріне қолдау көрсету және буллингке бейжай қарамау жөніндегі практикалық дағдыларын жетілдірді.

**Жауапты:** Педагог-психолог Н.Ерекенова, сынып жетекшілері.

**ДТІЖО: А.Ш. Сатыбалды**

**ЖШС «Dostyk school Shymkent» мектебі**

**«Алғыс – ізгі ниет» тақырыбындағы іс-шараға**

# АНЫҚТАМА

**Өткізілген мерзімі: 28.02.2025**
**Іс-шараның нысаны: Сынып сағаты**
**Қатысушылар: 10–11 сынып оқушылары.**

**Мақсаты:** оқушыларға алғыс айтудың адам өміріндегі маңызын түсіндіру, ризашылық білдіру мәдениетін қалыптастыру, айналасындағы адамдарды құрметтеуге, жақсылықты бағалауға, мейірімділік пен ізгілікке тәрбиелеу.

2024–2025 оқу жылының тәрбие жұмысы аясында 28 ақпан күні 10–11 сынып оқушылары арасында «Алғыс – ізгі ниет» тақырыбында бірыңғай сынып сағаты өткізілді. Сынып сағаты барысында оқушылармен алғыс пен ризашылық ұғымдарының мәні, адамға жылы сөз айтып, жақсылығы үшін алғыс білдірудің қарым-қатынасқа тигізетін жағымды әсері туралы әңгіме жүргізілді.

Сабақ барысында білім алушылар «Мен кімге және не үшін алғыс айтамын?» тақырыбында өз ойларын ортаға салып, ата-аналарына, ұстаздарына, достарына және өздеріне қолдау көрсететін жандарға ризашылықтарын білдірді. Оқушылар өмірлеріндегі жақсылық жасаған адамдарды еске алып, оларға қандай жылы сөздер айтқысы келетінін бөлісті. Өзара пікір алмасу арқылы қарапайым алғыс сөзінің өзі адамның көңіл күйіне оң әсер етіп, адамдар арасындағы сыйластықты арттыратыны талқыланды.

Сынып сағаты жылы әрі еркін қарым-қатынас жағдайында өтіп, оқушылар бір-біріне ізгі тілектер мен жақсы сөздер арнады. Бұл білім алушылардың өз сезімдерін ашық жеткізуіне, айналасындағы адамдардың еңбегі мен қамқорлығын бағалай білуіне және сыныптағы жағымды қарым-қатынасты нығайтуға мүмкіндік берді.

«Алғыс – ізгі ниет» сынып сағаты оқушыларға ризашылық пен алғыс білдірудің құндылығын түсінуге мүмкіндік берді. Білім алушылар жақсылықты бағалау, жылы сөз айту, өзара құрмет пен мейірімділік таныту күнделікті қарым-қатынастың маңызды бөлігі екенін түсініп, бір-біріне ізгі тілектерін білдірді.

**Жауапты: Сынып жетекшілері.**
**ДТІЖО: А.Ш. Сатыбалды**

**ЖШС «Dostyk school Shymkent» мектебі**

**«Аяулы ана – асыл жан» мерекелік іс-шарасы**

**АНЫҚТАМА**

**Өткізілген мерзімі: 07.03.2025 ж.**

**Іс-шараның нысаны: Мерекелік концерт**

**Қатысушылар: 10–11 сынып оқушылары.**

**Мақсаты:** оқушылардың бойында анаға деген сүйіспеншілік пен құрмет сезімін қалыптастыру, отбасы құндылықтарын дәріптеу, аналардың қоғамдағы және отбасындағы ерекше орнын ұғындыру.

2024–2025 оқу жылының тәрбие жұмысы аясында 8 наурыз – Халықаралық әйелдер күніне орай «Аяулы ана – асыл жан» тақырыбында мерекелік іс-шара ұйымдастырылды. Мерекелік кештің басты мақсаты – аяулы аналарға құрмет көрсетіп, оқушылардың ізгі тілектері мен ыстық ықыласын жеткізу болды.

Іс-шара барысында 10–11 сынып оқушылары аяулы аналарын мерекемен құттықтап, арнайы әзірленген мерекелік концерттік бағдарлама ұсынды. Оқушылар ән айтып, би билеп, өлеңдер оқып, аналарға арналған жүрекжарды тілектерін жеткізді. Концерттік бағдарлама көтеріңкі көңіл күйде өтіп, қатысушыларға ерекше мерекелік әсер сыйлады.

Мерекелік іс-шара оқушылардың анаға деген құрметі мен сүйіспеншілігін арттырып, отбасы құндылықтарын дәріптеуге ықпал етті. Оқушылар өз өнерлері арқылы аналарға алғыстары мен ізгі ниеттерін білдіріп, мектеп қауымдастығында жылы әрі мерекелік атмосфера қалыптастырды.

**Жауапты:** Ұйымдастырушы педагог. сынып жетекшілері, мектептің өзін-өзі басқару ұйымы

**ДТІЖО: А.Ш. Сатыбалды**

**Шымкент қаласы ЖШС «Dostyk school Shymkent» мектебі**

**«Наурыз – жыл басы» Наурыз мерекесіне арналған ұлттық-мәдени іс-шара**

**АНЫҚТАМА**

**Өткізілген мерзімі:** 11.04.2025 ж.

**Іс-шараның нысаны:** Ұлттық-мәдени мерекелік іс-шара

**Қатысушылар:** 10–11 сынып оқушылары.

**Мақсаты:** білім алушыларға Наурыз мерекесінің тарихи-мәдени маңызын таныту, қазақ халқының ұлттық салт-дәстүрлерін, өнерін, ұлттық тағамдары мен ойындарын дәріптеу, оқушылардың ұлттық құндылықтарға деген құрметін арттыру, бірлік пен ынтымақтастыққа тәрбиелеу.

2024–2025 оқу жылының тәрбие жұмысы аясында мектебімізде Ұлыстың ұлы күні – Наурыз мерекесіне арналған «Наурыз – жыл басы» атты ұлттық-мәдени мерекелік іс-шара жоғары деңгейде ұйымдастырылып өткізілді. Мектеп аумағы ұлттық нақышта безендіріліп, оқушылар мен педагогтер қазақ халқының ұлттық киімдерін киіп, мерекенің ерекше атмосферасын қалыптастырды.

Мерекелік бағдарлама барысында қазақ халқының ұлттық өнері кеңінен насихатталды. Оқушылар ұлттық әндер орындап, қазақ билерін билеп, өнерлерін ортаға салды. Сонымен қатар халқымыздың салт-дәстүрлері мен әдет-ғұрыптарының тәрбиелік мәні таныстырылып, ұлттық мәдени мұраға ерекше көңіл бөлінді.

Іс-шараның қызықты бөліктерінің бірі – ұлттық ойындар сайысы болды. Оқушылар арқан тартыс, қол күрес, асық ату, бес асық, тоғызқұмалақ секілді ұлттық ойындарға қатысып, өзара бақ сынасты. Ұлттық ойындар оқушылардың ептілігі мен шапшаңдығын танытып қана қоймай, командалық бірлік пен өзара қолдауды нығайтуға ықпал етті.

Мереке барысында қазақтың ұлттық дастарханы да кеңінен таныстырылды. Дастарханға Наурыз көже, бауырсақ, қазы, қарта, жал-жая, құрт, ірімшік, жент, талқан секілді дәстүрлі тағамдар қойылып, олардың ұлттық ас мәдениетіндегі орны мен ерекшеліктері дәріптелді. Мерекелік дастархан арқылы оқушылар халқымыздың қонақжайлық дәстүрі мен ұлттық тағам мәдениеті туралы танымдарын кеңейтті.

«Наурыз – жыл басы» мерекелік іс-шарасы ұлттық құндылықтарды дәріптеген, мазмұны бай әрі тәрбиелік маңызы жоғары шара ретінде өткізілді. Ұлттық ән мен би, дәстүрлі тағамдар, ұлттық киімдер мен ойындардың үйлесуі мерекеге ерекше сән беріп, мектеп ұжымына көтеріңкі көңіл күй сыйлады. Іс-шара оқушылардың

ұлттық мәдениетке, салт-дәстүрге және тарихи мұраға деген қызығушылығы мен құрметін арттыруға ықпал етті.

**Іс-шараның дәлелдемелік материалдары**

**Сілтеме:** https://www.instagram.com/reel/DITdQb0tS8k/?stkn=NXc3OXF2YzFkc2l4

**Фотоесеп:**




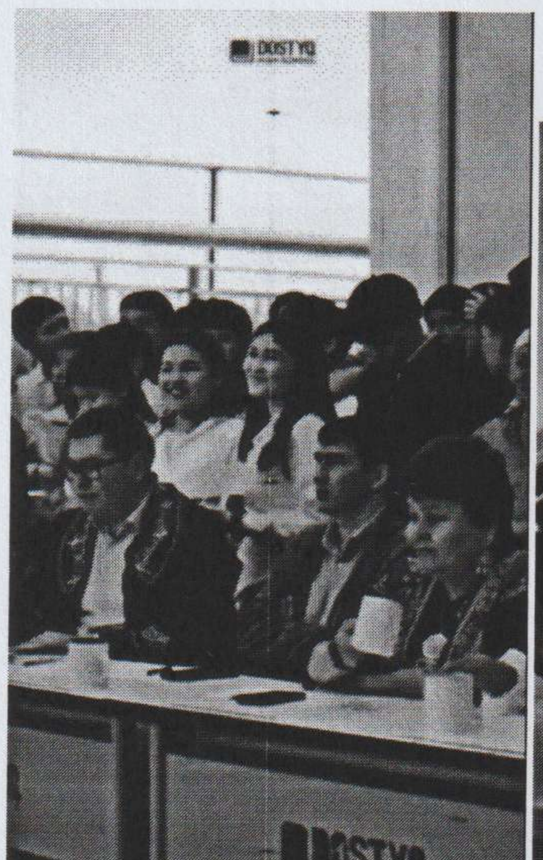
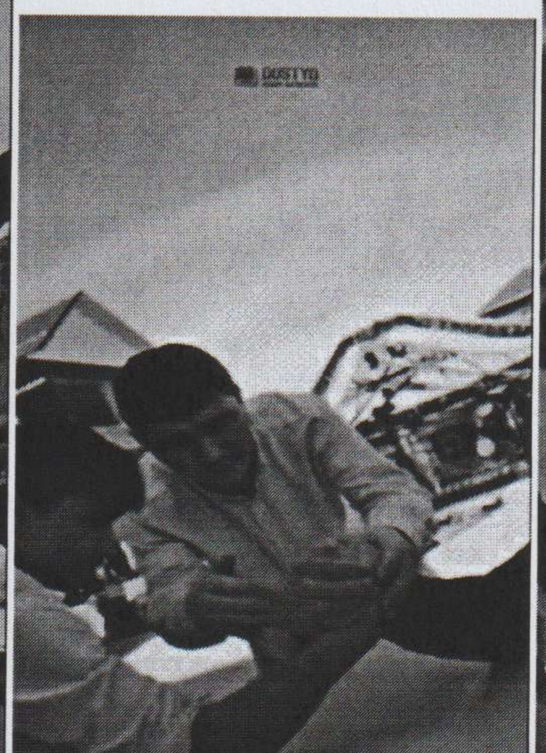
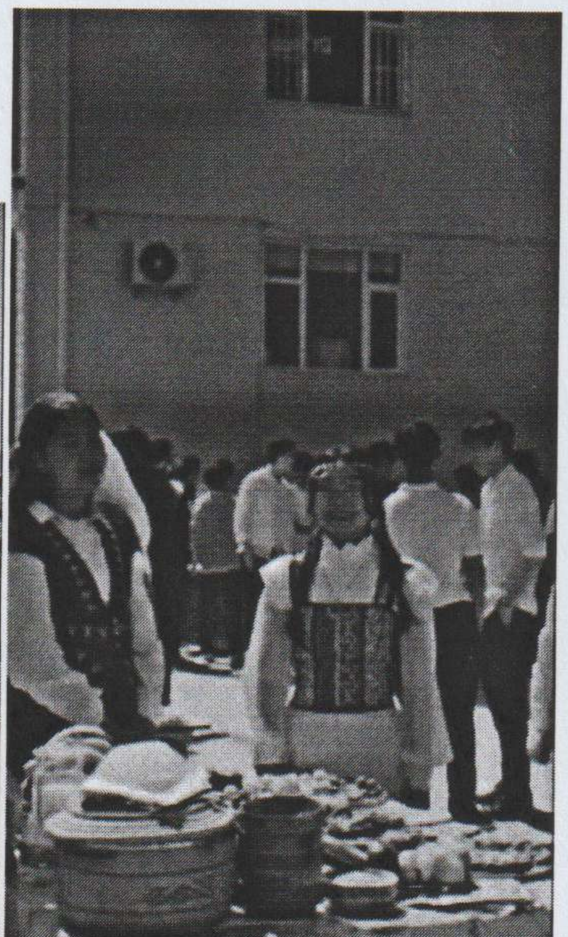




**ДТІЖО: А.Ш. Сатыбалды**

**ЖШС «Dostyk school Shymkent» мектебі**

Қазақстан халқының бірлігі күніне орай өткізілген іс-шаралар туралы

**АНЫҚТАМА**

**Өткізілген мерзімі: 01.05.2025 ж.**
**Іс-шараның нысаны: Мәнерлеп өлең оқу, сынып сағаттары**
**Қатысушылар: 10–11 сынып оқушылары.**

**Мақсаты:** білім алушыларға Қазақстан халқының бірлігі мен татулығының маңызын түсіндіру, түрлі ұлт өкілдеріне құрметпен қарауға тәрбиелеу, достық, ынтымақтастық, өзара сыйластық пен теңдік құндылықтарын қалыптастыру.

2024–2025 оқу жылының тәрбие жұмысы аясында 1 мамыр – Қазақстан халқының бірлігі күніне орай бірқатар тәрбиелік іс-шаралар өткізілді. Мерекеге орай 10-сынып оқушылары Қазақстандағы бейбітшілік, достық, ынтымақ пен ел бірлігін дәріптейтін өлеңдерді мәнерлеп оқып, мерекенің маңызын шығармашылық тұрғыда жеткізді. Оқушылардың орындауында Отанға деген сүйіспеншілік, халықтар арасындағы татулық пен ортақ құндылықтар насихатталды.

Сонымен қатар 10–11 сыныптарда «Біз әртүрліміз – біз теңбіз» тақырыбында бірыңғай сынып сағаттары ұйымдастырылды. Сынып сағаттары барысында оқушылар Қазақстанның көпұлтты мемлекет ретіндегі ерекшелігі, қоғамдағы өзара құрмет, толеранттылық, теңдік пен бірліктің маңызы туралы пікір алмасты. Білім алушыларға ұлтына, тіліне және мәдени ерекшелігіне қарамастан әр адамға құрметпен қараудың маңыздылығы түсіндірілді.

Өткізілген іс-шаралар оқушылардың ел бірлігі, достық пен татулық туралы түсініктерін кеңейтіп, өзара сыйластық пен ынтымақтастық құндылықтарын нығайтуға ықпал етті. Қазақстан халқының бірлігі күні оқушылар арасында бейбітшілік пен қоғамдық келісімді дәріптеуге бағытталған мазмұнды тәрбиелік жұмыстармен қамтылды.

**Жауапты:** Сынып жетекшілері.
**Іс-шараның дәлелдемелік материалдары**
**Сілтеме:**
https://www.instagram.com/p/DJGgTpPNH4X/?stkn=MXQ5ZHJhbjZmYjdwdA==

**ДТІЖО: А.Ш. Сатыбалды**

**ЖШС «Dostyk school Shymkent» мектебі**

**Отан қорғаушылар күніне арналған «Жас сарбаз» әскери-патриоттық әндер фестивалі аясында іс-шараға**

# АНЫҚТАМА

**Өткізілген мерзімі: 07.05.2025 ж.**
**Іс-шараның нысаны: Мерекелік-патриоттық іс-шара**
**Қатысушылар: 10–11 сынып оқушылары.**

**Мақсаты:** білім алушылардың Отанға деген сүйіспеншілігін арттыру, ел қорғаған азаматтарға құрмет сезімін қалыптастыру, жас ұрпақтың бойында патриоттық рух пен азаматтық жауапкершілікті нығайту.

2024–2025 оқу жылының тәрбие жұмысы аясында 7 мамыр – Отан қорғаушылар күніне орай 10–11 сынып оқушыларының қатысуымен мерекелік-патриоттық іс-шара өткізілді. Іс-шара барысында оқушылар Отан, туған жер, ерлік пен ел қорғау тақырыбындағы патриоттық өлеңдерді мәнерлеп оқып, мерекенің маңызы мен ел қорғаушыларға деген құрметті шығармашылық тұрғыда жеткізді.

Мерекеге орай мектептің қыз балалары ұлдарға арнап арнайы концерттік бағдарлама дайындап, ән мен би және мерекелік құттықтаулар ұсынды. Сонымен қатар қыздар ұл балаларға ізгі тілектерін білдіріп, естелік шағын сыйлықтар табыстады. Іс-шара достық әрі көтеріңкі көңіл күйде өтіп, оқушылар арасында өзара сыйластық пен ұйымшылдықтың нығаюына ықпал етті.

Отан қорғаушылар күніне арналған мерекелік іс-шара оқушылардың патриоттық сезімін арттырып, Отанды сүю, елге қызмет ету, ерлік пен азаматтық жауапкершілік құндылықтарын дәріптеуге бағытталды. Мерекелік бағдарлама оқушыларға жағымды әсер сыйлап, мектеп ортасында мерекелік көңіл күй қалыптастырды.

**Жауапты:** АӘД пәні мұғалімі, сынып жетекшілері.
**Іс-шараның дәлелдемелік материалдары**
**Сілтеме:**
https://www.instagram.com/reel/DJVuG3VsqqJ/?stkn=MWg2NGM5YnJ3NTBwOA==

**Фотоесеп:**




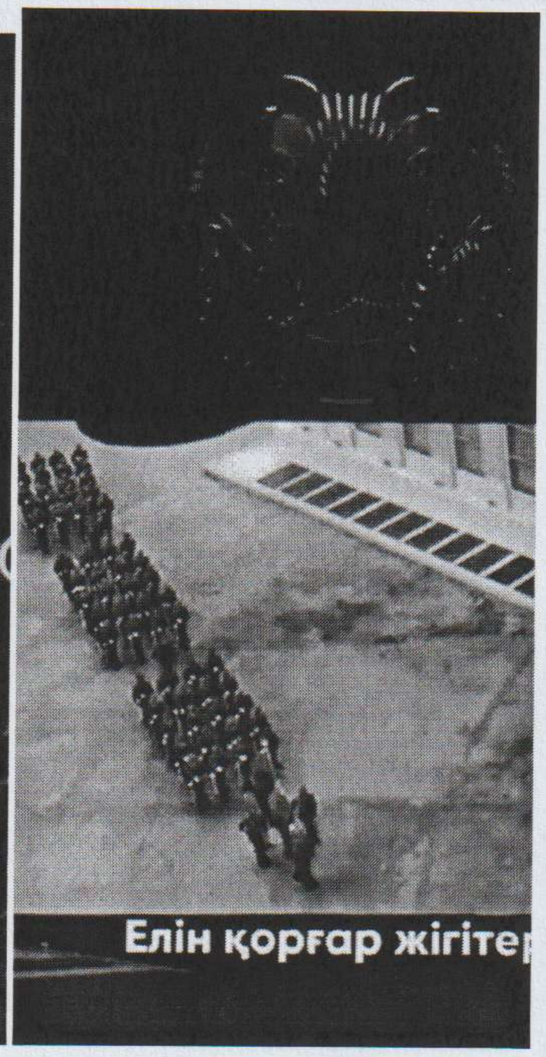


**ДТІЖО: А.Ш. Сатыбалды**

**Шымкент қаласы ЖШС «Dostyk school Shymkent» мектебі**

**Жеңістің 80 жылдығына арналған мерекелік-патриоттық іс-шара**

# АНЫҚТАМА

**Өткізілген мерзімі: 09.05.2025 ж.**
**Іс-шараның нысаны: Мерекелік-патриоттық концерт**
**Қатысушылар: 10–11 сынып оқушылары.**

**Мақсаты:** білім алушыларға Жеңістің тарихи маңызын түсіндіру, Отан қорғаған батырлардың ерлігіне құрмет көрсету, жас ұрпақтың бойында отансүйгіштік, елжандылық, бейбітшілікті бағалау және тарихи жадыны құрметтеу құндылықтарын қалыптастыру.

2024–2025 оқу жылының тәрбие жұмысы аясында Ұлы Жеңістің 80 жылдығына орай мектебімізде мерекелік-патриоттық концерт ұйымдастырылды. Іс-шара Отан қорғаған ерлердің ерлігін ұлықтауға, олардың батырлық жолын жас ұрпаққа үлгі етуге және бейбіт өмірдің қадірін түсіндіруге бағытталды.

Мерекелік бағдарлама барысында 10–11 сынып оқушылары патриоттық әндер орындап, би композицияларын ұсынып, соғыс жылдарындағы ел тағдыры мен жауынгерлердің ерлігін бейнелейтін сахналық көріністер қойды. Оқушылардың шығармашылық қойылымдары арқылы Отанға деген сүйіспеншілік, ерлік, қайсарлық, ел бірлігі мен бейбітшілік идеялары дәріптелді. Концерт мазмұны мерекенің тарихи маңызымен сабақтастырылып, тағылымдық әрі патриоттық бағытта өткізілді.

Жеңістің 80 жылдығына арналған мерекелік концерт оқушылардың тарихи санасын қалыптастыруға, Отанға деген сүйіспеншілігін арттыруға және ел қорғаған батырлардың ерлігіне құрметпен қарауға ықпал етті. Іс-шара жас ұрпаққа «Ерлік – елге мұра, ұрпаққа ұран» қағидасының мәнін ұғындырып, бейбіт өмір мен ел бірлігінің құндылығын дәріптеді.

**Жауапты: Мектеп әкімшілігі, сынып жетекшілері.**
**Іс-шараның дәлелдемелік материалдары**
**Сілтеме:**
https://www.instagram.com/p/DJa9fH_MIvg/?img_index=1&stkn=MXZuaWtsa2EycGlhOA==
**ДТІЖО: А.Ш. Сатыбалды**

**ЖШС «Dostyk school Shymkent» мектебі**

**Соңғы қоңырау салтанатты жиыны**

# АНЫҚТАМА

**Өткізілген мерзімі:** 25.05.2025 ж.

**Іс-шараның нысаны:** Салтанатты жиын

**Қатысушылар:** 10–11 сынып оқушылары, педагогтер, сынып жетекшілері, мектеп әкімшілігі, ата-аналар.

**Мақсаты:** 2024–2025 оқу жылын қорытындылау, мектеп бітіруші түлектерге құрмет көрсету, олардың мектеп қабырғасындағы білім мен тәрбие жолын қорытындылау, ұстаз еңбегін дәріптеу, білім алушылардың мектепке, ұстаздарға және білімге деген құрметін арттыру.

2024–2025 оқу жылының аяқталуына орай «Dostyk school Shymkent» мектебінде «Соңғы қоңырау – 2025» салтанатты жиыны жоғары деңгейде ұйымдастырылып өткізілді. Биылғы оқу жылында мектептің 11-сыныптарын 224 түлек аяқтап, үлкен өмірге қадам басты. Салтанатты жиын мектеп бітіруші түлектер үшін ерекше маңызға ие болып, олардың мектеп қабырғасындағы жылдарын қорытындылаған әсерлі мерекелік шараға айналды.

Салтанатты жиын барысында мектеп бітіруші әрбір 11-сынып өз сынып жетекшісімен бірге арнайы таныстырылып, түлектер көпшілік алдына салтанатты түрде шақырылды. Сынып жетекшілері мен түлектердің мектеп өміріндегі жетістіктері мен белсенділігі атап өтіліп, ұстаздар тарапынан ақ жол тілектер айтылды. Мектеп әкімшілігі түлектерді оқу жылының аяқталуымен құттықтап, алдағы білім жолдарына сәттілік тіледі.

Іс-шараның мерекелік бағдарламасы мазмұнды әрі әсерлі ұйымдастырылды. Оқушылар мен түлектердің орындауында әндер шырқалып, ұлттық және заманауи билер орындалып, қазақтың күмбірлеген күйі тартылды. Шығармашылық қойылымдар салтанатты жиынның көркін арттырып, түлектерге, ұстаздар мен ата-аналарға ерекше мерекелік көңіл күй сыйлады.

Сонымен қатар салтанатты жиында 2024–2025 оқу жылы барысында жоғары кәсіби нәтижелер көрсетіп, білім алушылардың жетістіктеріне және мектептің білім беру мен тәрбие жұмысының дамуына елеулі үлес қосқан педагогтер марапатталды. Ұстаздардың кәсіби еңбегі мен белсенді қызметі ерекше аталып,

мектеп әкімшілігі тарапынан құрмет көрсетілді. Бұл сәт ұстаз еңбегін бағалау мен педагог мәртебесін арттырудың маңызды көрінісі болды.

Салтанатты шараның ерекше сәттерінің бірі – мектеп бітіруші түлектер үшін соңғы қоңыраудың соғылуы болды. Бұл сәт 224 түлектің мектеп өміріндегі маңызды кезеңнің аяқталып, жаңа өмір белесіне қадам басқанын айшықтады. Түлектер ұстаздарына, сынып жетекшілеріне және мектеп ұжымына ризашылықтарын білдіріп, мектеппен қоштасудың әсерлі сәттерін бөлісті.

«Соңғы қоңырау – 2025» салтанатты жиыны 2024–2025 оқу жылын мазмұнды қорытындылаған, түлектер мен ұстаздардың еңбегін дәріптеген маңызды іс-шара болды. Салтанатты жиын 224 түлек үшін мектеп өмірінің жарқын қорытындысына айналып, ұстазға құрмет, білімге ұмтылыс, мектепке деген сүйіспеншілік пен сабақтастық құндылықтарын дәріптеуге ықпал етті.

**Жауапты: Мектеп әкімшілігі, сынып жетекшілері.Іс-шараның дәлелдемелік материалдары**

**Сілтеме:**

https://www.instagram.com/reel/DKH7wKDsOb4/?stkn=MTNncWV2ZnZjODV3Nw==

**Фотоесеп:**

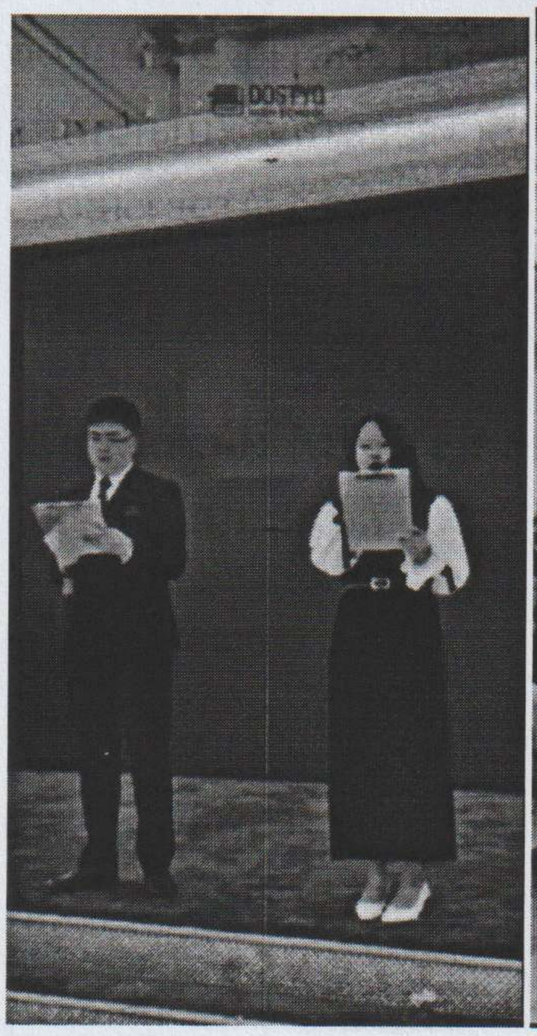

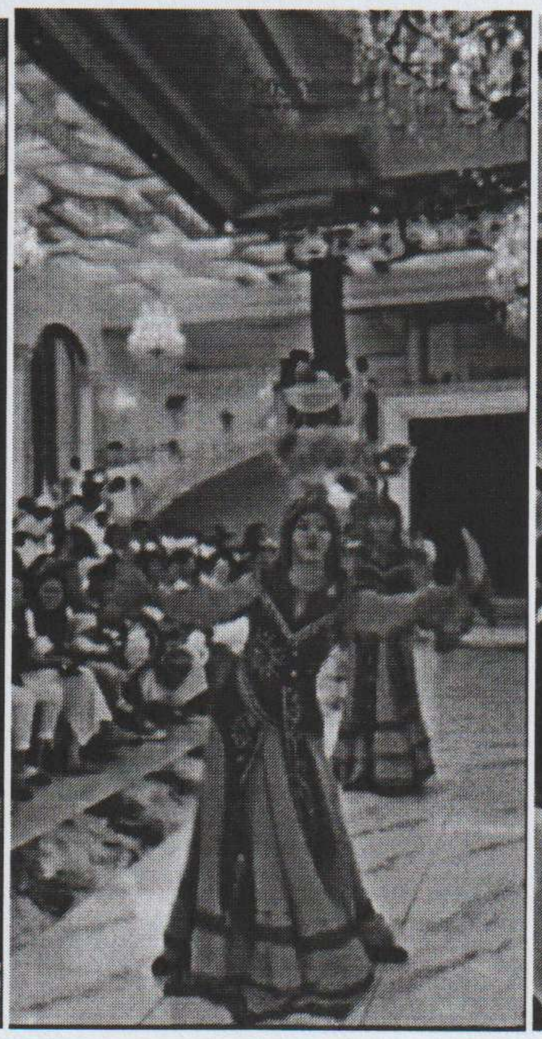







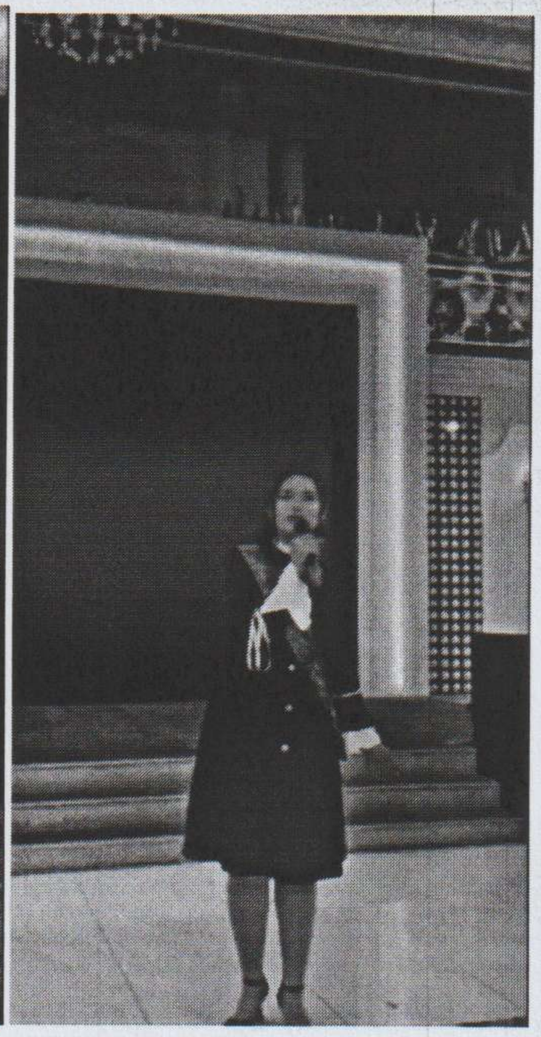



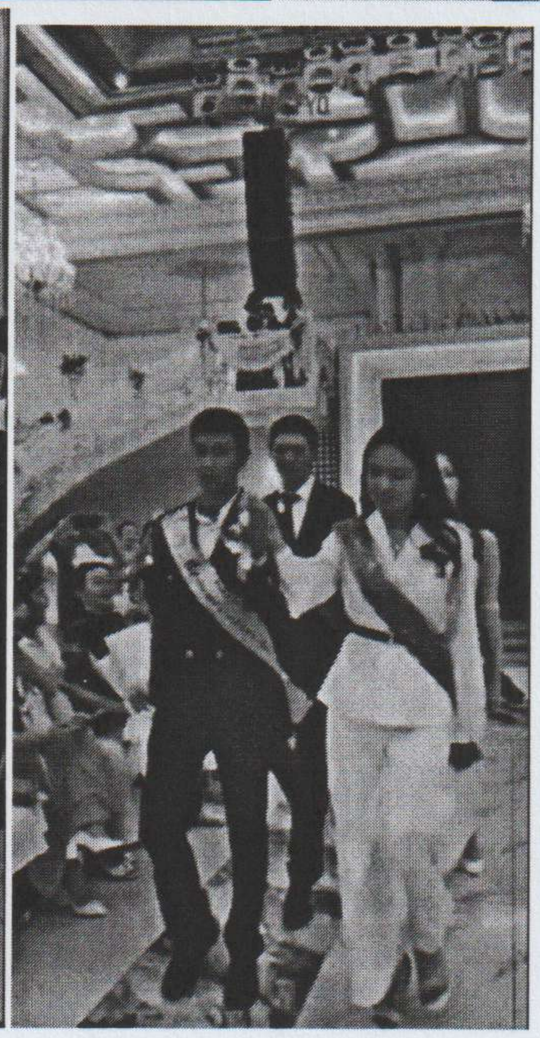

**ДТІЖО: А.Ш. Сатыбалды**

**ЖШС «Dostyk school Shymkent» мектебі**

**««Таңда! Өзгер! Жасампаз бол!» кәсіби бағдар беру форумы» тақырыбындағы іс-шараға**

# АНЫҚТАМА

**Өткізілген мерзімі:** 31.05.2025 ж.

**Іс-шараның нысаны:** Ақпараттық-таныстырылымдық кездесу

**Қатысушылар:** педагогтер, ата-аналар, оқушылар және іс-шараға қатысушылар.

**Мақсаты:** «Dostyk School Shymkent» мектебінің білім беру бағыты мен оқыту ерекшеліктерін таныстыру, оқу үдерісінде қолданылатын әдістемелік материалдар мен білім беру ресурстары туралы жан-жақты ақпарат беру, мектеп пен ата-ана арасындағы өзара байланысты нығайту.

2024–2025 оқу жылында «Dostyk School Shymkent» мектебінде педагогтер, ата-аналар, оқушылар және өзге де қатысушыларға арналған ақпараттық-таныстырылымдық кездесу өткізілді. Іс-шара барысында қатысушыларға мектептің негізгі қызмет бағыттары, білім беру жүйесінің ерекшеліктері және оқушыларға ұсынылатын білім беру мүмкіндіктері таныстырылды.

Кездесу барысында мектептің оқыту форматы мен оқу үдерісін ұйымдастыру ерекшеліктеріне кеңінен тоқталды. Қатысушыларға сабақ барысында пайдаланылатын оқу-әдістемелік материалдар, білім беру ресурстары, тапсырмалар мен оқу құралдарының үлгілері көрсетіліп, олардың білім алушылардың оқу жетістіктерін арттырудағы маңызы түсіндірілді. Сонымен қатар мектепте оқушыларға сапалы білім беру, білім нәтижелерін жүйелі бақылау және жоғары оқу орындарына түсуге бағытталған дайындық жұмыстары туралы ақпарат берілді.

Іс-шара барысында ата-аналар мен қатысушылар мектептің білім беру ортасымен жақынырақ танысып, өздерін қызықтырған сұрақтарын қойып, мектеп өкілдерімен тікелей пікір алмасты. Кездесу ашық диалог форматында өтіп, мектеп пен ата-ана арасындағы тиімді серіктестікті нығайтуға мүмкіндік берді.

Ақпараттық-таныстырылымдық кездесу «Dostyk School Shymkent» мектебінің білім беру жүйесін жан-жақты таныстыруға мүмкіндік берді. Қатысушылар мектептің оқыту форматы, оқу үдерісінде қолданылатын білім беру материалдары мен ресурстары, оқушыларға жасалған академиялық мүмкіндіктер туралы нақты

ақпарат алды. Іс-шара мектеп қызметінің ашықтығын қамтамасыз етуге және ата-аналармен тұрақты кері байланыс орнатуға ықпал етті.

**Жауапты: Мектеп әкімшілігі, педагогтер.**

**Іс-шараның дәлелдемелік материалдары**

**Сілтеме:**

https://www.instagram.com/reel/DKUCMh5t6iC/?stkn=MXdlYTNxMDB2bjB4cw==

**Фотоесеп:**




**ДТІЖО: А.Ш. Сатыбалды**