ҚАЗАҚСТАН РЕСПУБЛИКАСЫ
Шымкент ҚАЛАСЫ
БІЛІМ БАСҚАРМАСЫ
ЖШС"Dostyk School Shymkent"

РЕСПУБЛИКА КАЗАХСТАН
УПРАВЛЕНИЕ ОБРАЗОВАНИЯ
ГОРОДА Шымкент
ТОО"Dostyk School Shymkent"

Шымкент қаласы, Солтүстік-Батыс мөлтек ауданы, 1864 учаскесі
e-mail: dostyq.schoolshymkent@gmail.com

город Шымкент, мкр.Северо-Запад,уч.1864
e-mail:dostyq.schoolshymkent@gmail.com

БҰЙРЫҚ
2026 жылғы 10 тамыз
Шымкент қаласы

ПРИКАЗ
№ 415
город Шымкент

Мектептің өзін-өзі бағалауын ұйымдастыру комиссия құрамына өзгеріс енгізу туралы

Қазақстан Республикасы Оқу–ағарту министрлігінің 2022 жылғы 5 желтоқсандағы №486 бұйрығымен бекітілген білім беру ұйымдарын бағалау өлшемшарттарына сәйкес, білім беру ұйымдарының өзін-өзі бағалауын ұйымдастыру және өткізу кезінде бірыңғай тәсілді мен ашықтықты қамтамасыз ету мақсатында **БҰЙЫРАМЫН:**

1.Мектептің өзін-өзі бағалауы бойынша комиссия мүшелері құрамына төмендегідей өзгеріс енгізілсін:

Комиссия төрағасы: мектеп директоры А.Б.Сексенов
Мүшелері:
Токбурина С.Б.- директордың оқу ісі жөніндегі орынбасары;
Телемисов Е.Ж.–директордың бейін ісі жөніндегі орынбасары;
Жумаханова Г.Ж.–директордың тәрбие ісі жөніндегі орынбасары;
Усенбаева К.К.– физика пәні мұғалімі, kundelik.kz жауапты тұлға;
Кенжебай М.Ж.–ұйымдастырушы -педагог
Әбдуқадыр Г.Ә.– педагог-психолог, әлеуметтік педагог.
Шорахан Н.Т. – менеджер
Абдибекова С.Б. - кітапханашы

2.Мектептің өзін-өзі бағалауы бойынша іс-шаралар жоспары құрастырылып, 02.09-25.09.2026 ж. аралығында жүргізілсін.

3.Өзін-өзі бағалау жұмысының барысы педагогикалық кеңесте қаралсын.

4.Бұйрықтың орындалуын қадағалау директордың оқу ісі жөніндегі орынбасары С.Б.Токбуринаға жүктелсін.

Мектеп директоры: Сексенов А.Б.

ЖШС “Dostyk School Shymkent” мектебі

Бекітемін
Мектеп директоры
А.Б.Сексенов

Өзін-өзі бағалау қорытындысы
2026-2027 оқу жылы

ЖШС «Dostyk School Shymkent» мектебінің өзін-өзі бағалау анықтамасы

ЖШС «Dostyk School Shymkent» мектебінің өзін-өзі бағалау анықтамасы

Білім беру ұйымының толық атауы- “Dostyk School Shymkent” мектебі.

Білім беру ұйымының мекен-жайы- Шымкент қаласы, Солтүстік-Батыс шағын ауданы, 1864 ғимарат, пошта индексі 160000. Электронды пошта:

Білім беру ұйымына берілген лицензия- “Dostyk School Shymkent” жауапкершілігі шектеулі серіктестігі, № KZ67LAA00032557, 2022 жылғы 27 тамызда берілген, іс айналысуы «Білім беру қызметі», ерекше шарттары «Мерзімі шектеусіз». Лицензиар «Қазақстан Республикасы Оқу-ағарту министрлігі Білім саласында сапаны қамтамасыз ету комитетінің Шымкент қаласының білім саласында сапаны қамтамасыз ету департаменті» мемлекеттік мекемесі, басшы (уәкілетті тұлға) Шамшиева Нургуль Акылбековна. Алғашқы берілген күні 2022 жылғы 27 тамыз.

Лицензияға қосымша- , лицензияның нөмірі № KZ67LAA00032557, 2022 жылғы 27 тамыз. Лицензияланатын қызмет түрі жалпы орта білім беру. Лицензиат “Dostyk School Shymkent” жауапкершілігі шектеулі серіктестігі 160000, Қазақстан Республикасы, Шымкент қ., Абай ауданы, Солтүстік-Батыс шағын ауданы, № 1864 ғимарат, 87778558555, БСН/ЖСН:

Білім беру ұйымына берілген лицензия- “Dostyk School Shymkent” жауапкершілігі шектеулі серіктестігі, № KZ67LAA00032557, 2025 жылғы 12 мамыр берілген, іс айналысуы «Бастауыш, негізгі орта, жалпы орта, техникалық және кәсіптік, орта білімнен кейінгі білім беру, діни білім беру, кәмелетке толмағандарға білім беру - сауықтыру қызметтері саласында білім беру қызметі», ерекше шарттары «Мерзімі шектеусіз». Лицензиар «Қазақстан Республикасы Оқу-ағарту министрлігі Білім саласында сапаны қамтамасыз ету комитетінің Шымкент қаласының білім саласында сапаны қамтамасыз ету департаменті» мемлекеттік мекемесі, басшы (уәкілетті тұлға) Әліш Рыскелді Салхутдинұлы. Алғашқы берілген күні 2022 жылғы 27 тамыз.

Лицензияға қосымша- 001, лицензияның нөмірі № KZ03LAM00003055, 2025 жылғы 12 мамыр. Лицензияланатын қызмет түрі жалпы орта білім беру. Лицензиат “Dostyk School Shymkent” жауапкершілігі шектеулі серіктестігі 160000, ҚАЗАҚСТАН РЕСПУБЛИКАСЫ, ШЫМКЕНТ Қ., АБАЙ АУДАНЫ, Солтүстік-Батыс шағын ауданы, № 1864 ғимарат, БСН/ЖСН: 210840010623

Білім беру ұйымының жарғысы- Астана қаласындағы «Dostyk School Shymkent» (бұдан әрі мәтін бойынша – Мектеп) оқушылар мен тәрбиеленушілерге жалпы білім берудегі жалпы білім беру оқыту бағдарламаларын, сонымен қатар қосымша білім берудің оқыту бағдарламаларын жүзеге асыратын оқыту мекемесі болып табылады. Мектеп 2021 жылдың 10 тамызынан жалғыз қатысушы шешімімен сәйкес құрылды.
Мектептің құрылтайшысы:
АБДИРАИМОВ ТИМУР ОСПАНБЕКОВИЧ (бұдан әрі - Құрылтайшы) болып табылады.

Білім беру ұйымының басшысы- Сексенов Алимбет Бибитович, еңбек өтілі 10 жыл 8 ай, химия пәнінің мұғалімі, педагог-сарапшы, 20.07.2024ж №401-Ө бұйрық Тіркеу номері: 1082 Үшінші санатты басшының орынбасары 02.09.2025ж №254 бұйрық 2027 жылғы 7 қыркүйекке дейін жарамды. Білімі жоғары, Ш.Есенов атындағы Каспий мемлекеттік технологиялар және инжиниринг университеті 5В011200-Химия мамандығы. №0836936; 01.07.2015ж.. Біліктілік арттыру курстары:

- М.Х.Дулати атындағы Тараз өңірлік университеті Кадрлардың біліктілігін арттыру және қайта даярлау орталығында біліктілігін арттырған. №002769, 29.03.2024ж.

Білім беру ұйымы басшысының тағайындалу туралы бұйрығы- 17.09.2025 ж. №49 Еңбек шарты мен 2025 жылғы 17 қыркүйектегі «Dostyk School Shymkent» ЖШС жалғыз қатысушысының №002/025 шешімі негізінде 18.09.2025 жылдан бастап «Dostyk School Shymkent» ЖШС мектебіне директор лауазымына ауыстырылған.

Білім беру ұйымы басшысының мекен-жайы- Шымкент қаласы, Солтүстік-Батыс шағын ауданы, 1864 ғимарат, байланыс телефоны -

Білім беру ұйымының әкімшілік құрамы туралы:

Токбурина Сериккайша Бигалиевна -директордың оқу жұмысы жөніндегі орынбасары, еңбек өтілі 43жыл, тарих пәнінің мұғалімі, Педагог-зерттеуші 01.09.2023ж №361 бұйрық Тіркеу номері: 1 Бірінші санатты басшының орынбасары 31.12.2020 ж. №504 бұйрық 4-қосымшасы Тіркеу номері: 266 жарамдылық мерзімі 01.09.2028ж. дейін.Білімі жоғары, Қазақтың мемлекеттік қыздар педагогтік институты тарих және педагогика мамандығы тарих және қоғам тану пәндерінің мұғалімі, тәрбие жұмысының методисі №173932; 02.07.1983ж. Біліктілік арттыру курстары:

- "Bilimge Orleu" үздіксіз қосымша білім беру орталығында біліктілігін

арттырған. №033432 11.09.2026ж.

- «Оқу үдерісі және ЖИ: генеративті модельдер мен промт-инжиниринг өнері» бағдарламасы бойынша онлайн оқудан өтті. 26.08.2025ж.
- Nazarbayev Intellectual Schools Педагогикалық шеберлік орталығы біліктілік арттыру курсын “Білім берудегі менеджмент білім беру ұйымдары басшыларының біліктілігін арттыру” тақырыбы бойынша 80 академиялық сағат көлемінде өтті. №045047 19.01.2024ж.

Телемисов Ербол Жумабаевич - директордың бейін ісі жөніндегі орынбасары, еңбек өтілі 8 жыл, педагог-психолог, педагог, жарымдылық мерзімі 07.09.2027 ж. дейін Білімі жоғары, Аймақтық әлеуметтік-инновациялық университеті 6М010300- Психология №0122395 14.06.2018ж. . Біліктілік арттыру курстары:

- "Bilimge Orleu" үздіксіз қосымша білім беру орталығында біліктілігін арттырған. №033431 11.09.2026ж

Жумаханова Гульбану Смахановна -директордың тәрбие жұмысы жөніндегі орынбасары, еңбек өтілі 43 жыл 3 ай қазақ тілі және әдебиеті пәндерінің мұғалімі Педагог-зерттеуші 29.08.2025ж №01-03/562 Тіркеу номері: 73. Екінші санатты басшының орынбасары 31.08.2026 ж. №417 бұйрық Тіркеу номері: 13.Жарамдылық мерзімі 29.08.2030 ж. дейін. Біліктілік арттыру курстары:

- Nazarbayev Intellectual Schools Педагогикалық шеберлік орталығы. №064048 07.06.2024ж

Біліктілік санатының деңгейін басшылардың үш жылда бір реттен сиретпей өткен үлесі-100%
Үш жылда бір реттен сиретпей өткен басшы, басшы орынбасарларының біліктілігін арттыру курстарынан өткен үлесі-100%.
Тиісті бейіні бойынша жоғары (жоғары оқу орнынан кейінгі) педагогикалық білімі немесе педагогикалық қайта даярлауды растайтын құжаты бар басшы және басшы орынбасарларының үлесі-100%.

Басшы орынбасарлары сапалық құрамы

Жылдар	Барлығы әкімшілік құрамы	1санатты басшы орынбасары	2санатты басшы орынбасары	3 санатты басшы орынбасары	Сапалық құрамы (%)

Жалпы білім беру ұйымында тарификациялық тізім бойынша :

Оқу жылы	Педагогтердің жалпы саны	Оның ішінде бала күтіміндегі демалыста отырған педагогтер саны	Педагог-шебер саны	Педагог-зерттеуші саны/жоғары санат	Педагог-сарапшы саны/бірінші санат	Педагог-модератор саны	Категориясы жоқ педагогтер саны
2024-2025 қыркүйек	33	0	0	1	0	10	22
2025-2026 қыркүйек	33	0	0	7	3	11	12
2026-2027 қыркүйек	31	0	0	7	4	11	9

Білім беру ұйымына 2026-2027 оқу жылының қыркүйек айында мемлекеттік аттестаттау жүргізілуіне байланысты өзін-өзі бағалау жұмыстарын ұйымдастыру мақсатында «Білім беру ұйымын мемлекеттік аттестаттауға дайындау барысын ұйымдастыру туралы» 2026 жылғы 28 сәуір күні №390 бұйрығы шығарылып, мектепішілік комиссия құрылды. жылғы 28 тамыз күні №415 бұйрық бойынша комиссия құрамына өзгеріс енгізілді.

Комиссия құрамы туралы мәлімет:

1. «BilimClass» электронды журналдың жүргізілуі, қалыптастырушы бағалау, бөлім бойынша жиынтық бағалау, тоқсандық жиынтық бағалау және күнтізбелік-тақырыптық жоспарлардың талапқа сай толтырылуы, қысқа мерзімді жоспарлардың жүктелуі, пән мұғалімдерінің біліктілік санаттарының сәйкестігі, біліктілік арттыру курстарынан уақтылы өтуін қадағалау директордың оқу жұмысы жөніндегі орынбасары С.Б. Токбуринаға бекітілді.

2.Тәрбие жұмысының талапқа сәйкес жүргізілуін, оқушылардың қосымша үйірмелерге қатысу деңгейін, сынып сағаттарының өтілуін директордың тәрбие ісі жөніндегі орынбасарлары Г.Ж. Жумахановаға бекітілді.

Білім алушылардың апталық оқу жүктемесінің ең жоғары көлемінің сәйкестігі, оқу жоспарындағы инвариантты және вариативті компонентін құрайтын оқу жүктемесінің жалпы көлемінің сабақ кестесімен сәйкестігін, бейінді тереңдетілген пәндердің жүргізілуі, оқу жылының басталуы, аяқталуы, қорытынды аттестаттау жұмыстарының жүргізілуін және өзін-өзі бағалау анықтамасын

жазуды қадағалау директордың оқу жұмысы жөніндегі орынбасары С.Б. Токбуринаға бекітілді.
. Мектептің материалдық базасын толықтыру, мектеп асханасын, оқу кабинеттерін, медициналық кабинетін, мектеп құжаттарының талапқа сәйкестігін қадағалау директордың шаруашылық ісі жөніндегі орынбасары А.Б. Сексеновқа бекітілді.
Мектеп кітапханасындағы оқулық қорын, көркем әдебиет қорын және электронды оқулықтар қорын қадағалау мектептің кітапхана меңгерушісі

Мектепішілік өзін-өзі бағалау комиссиясы мына құрамда бекітілді:
Комиссия төрағасы: Сексенов А.Б
Мүшелері:
Токбурина С.Б- директордың оқу ісі жөніндегі орынбасары;
Телемисов Е.Ж–директордың бейін ісі жөніндегі орынбасары;
Жумаханова Г.Ж–директордың тәрбие ісі жөніндегі орынбасары;
Усенбаева К.К–физика пәні мұғалімі, зертханашы;
Кенжебай М.Ж –ұйымдастырушы - педагог
Әбдухахар Г.Ә– педагог-психолог, әлеуметтік педагог.
Шорахан Н.Т – менеджер
Абдибекова С.Б - кітапханашы
М
е
м
л

1. Оқыту нәтижелеріне бағдарлана отырып, бастауыш, негізгі орта және жалпы орта білім беру мазмұнына өлшемшарттар:
1) білім беру ұйымының басшысымен бекітілген жұмыс оқу жоспары мен сабақтар кестелерінің болуы және Қазақстан Республикасы Оқу-ағарту министрінің 2022 жылғы 3 тамыздағы № 348 бұйрығымен бекітілген бастауыш, негізгі орта және жалпы орта білім берудің мемлекеттік жалпыға міндетті білім беру стандарты (нормативтік құқықтық актілерді мемлекеттік тіркеу тізілімінде № 29031 болып тіркелген) талаптарына және Қазақстан Республикасы Білім және ғылым министрінің 2012 жылғы 8 қарашадағы № 500 бұйрығымен бекітілген (нормативтік құқықтық актілерді мемлекеттік тіркеу тізілімінде № 8170 болып тіркелген) бастауыш, негізгі орта және жалпы орта білім берудің үлгілік оқу жоспарларына (бұдан әрі – ҮОЖ) сәйкестігі:
1) Білім беру ұйымының басшысымен бекітілген және қалалық білім басқармасының басшысымен келісілген жұмыс оқу жоспарлары туралы мәлімет:
а
у

б
о
й

2024-2025 оқу жылындағы
Оқыту қазақ тілінде жүргізілетін жаратылыстану-математика және қоғамдық-гуманитарлық бағыты бойынша жалпы орта білім (төмендетілген оқу жүктемесімен) үлгілік оқу жоспары

ҚР Оқу-ағарту министрінің 2023 жылғы 26 қазандағы №323 бұйрығына 21, 22-қосымша
ҚР БҒМ 2012 жылғы 8 қарашадағы №500 бұйрығына 21,22-қосымша

Инвариантық компоненттен бөлінген сағат саны :

ЖМБ:10а,и,б,ж-сыныптарда-28сағат;11а,и,л,б,ж,ғ,в,к,г,д-сыныптарда-28сағат; **ҚГБ :**10ә,е-сыныптарда-28сағат;11ә,е,з-сыныптарда-28сағат

Вариативтік компонент есебінен берілген сағат саны:

ЖМБ:10а,и,б,ж,в-сыныптарда-6сағат;11а,и,л,б,ж,ғ,в,к,г,д-сыныптарда-6сағат;

ҚГБ; 10ә,е-сыныптарда-5сағат;11ә,е,з-сыныптарда-5сағат

Оқу жүктемесінің жоғары шекті көлемі

ЖМБ:10а,и,б,ж,в-сыныптарда-34сағат;11а,и,л,б,ж,ғ,в,к,г,д-сыныптарда-34сағат;

ҚГБ:10ә,е-сыныптарда-33сағат;11ә,е,з-сыныптарда-33сағат

Таңдау бойынша тереңдетілген пәндер:

ЖМБ:10а,и,б,ж,в-сыныптарда-3 сағаттан 2 пән;11а,и,л,б,ж,ғ,в,к,г,д -сыныптарда-3 сағаттан 2 пән;

ҚГБ :10ә,е-сыныптарда-2 сағаттан 2 пән; 11ә,е,з-сыныптарда-2 сағаттан 2 пән;

Таңдау бойынша стандарты деңгей:

ЖМБ:10а,и,б,ж,в-сыныптарда-1 сағаттан 2 пән;11а,и,л,б,ж,ғ, в,к,г,д -сыныптарда-1 сағаттан 2 пән;

Элективті курстар

Жаратылыстану – математика бағытындағы 10«а,и,в,г,ж,б»,«11а,и,л,в,к,г,д,б,ж,ғ» сыныптарында математикалық сауаттылық оқытылды.

Жаһандық құзыреттілік курсы 10 «а,и,в,г,ж,б,ә,е», «11а,ә,и,л,в,к,г,д,е,б,ж,ғ,з» сыныптарында оқытылды.

Шахмат»10«а,и,в,г,ж,б,ә,е»,«11а,ә,и,л,в,к,г,д,е,б,ж,ғ,з»сыныптарында үлгілік оқу жоспарындағы «Дене шынықтыр; спорттық ойындар» пәнінің үш сағатының бір сағаты берілді.

2025-2026 оқу жылындағы
Оқыту қазақ тілінде жүргізілетін жаратылыстану-математика бағыты және қоғамдық-гуманитарлық бойынша жалпы орта білім (төмендетілген оқу жүктемесімен) үлгілік оқу жоспары

ҚР Оқу-ағарту министрінің 2023 жылғы 26 қазандағы №323 бұйрығына 21, 22-қосымша
ҚР БҒМ 2012 жылғы 8 қарашадағы №500 бұйрығына 21,22-қосымша

Инварианттық компоненттен бөлінген сағат саны :

ЖМБ:10а,и,б,ж,в,г-сыныптарда-28сағат;11а,и,л,б,ж,ғ,в,к,г,д-сыныптарда-28сағат;

ҚГБ :10ә,е-сыныптарда-28сағат;11ә,е -сыныптарда-28сағат

Вариативтік компонент есебінен берілген сағат саны:

ЖМБ:10а,и,б,ж,в,г-сыныптарда-6сағат;11а,и,л,б,ж,ғ,в,к,г,д-сыныптарда-6сағат;

ҚГБ; 10ә,е-сыныптарда-5сағат;11ә,е-сыныптарда-5сағат

Оқу жүктемесінің жоғары шекті көлемі

ЖМБ:10а,и,б,ж,в,г-сыныптарда-34сағат;11а,и,л,б,ж,ғ,в,к,г,д-сыныптарда-34сағат;

ҚГБ:10ә,е-сыныптарда-33сағат;11ә,е-сыныптарда-33сағат

Таңдау бойынша тереңдетілген пәндер:

ЖМБ:10а,и,б,ж,в,г-сыныптарда-3 сағаттан 2 пән;11а,и,л,б,ж,ғ, в,к,г,д - сыныптарда- 3 сағаттан 2 пән;;

ҚГБ; 10ә,е-сыныптарда-2 сағаттан 2 пән;11ә,е-сыныптарда-2 сағаттан 2 пән

Таңдау бойынша стандарты деңгей:

ЖМБ:10а,и,б,ж,в,г-сыныптарда-1 сағаттан 2 пән;11а,и,л,б,ж,ғ, в,к,г,д - сыныптарда- 1 сағаттан 2пән

ҚГБ; 10ә,е-сыныптарда-2 сағаттан 2 пән;11ә,е-сыныптарда-2 сағаттан 2 пән

Элективті курстар

Жаратылыстану – математика бағытындағы 10«а,и,в,г,ж,б»,«11а,и,л,в,к,г,д,б,ж,ғ» сыныптарында математикалық сауаттылық оқытылды.

Жаһандыққұзыреттілік курсы 10«а,и,в,г,ж,б,ә,е», «11а,ә,и,л,в,к,г,д,е,б,ж,ғ» сыныптарында оқытылды.

Шахмат»10«а,и,в,г,ж,б,ә,е»,«11а,ә,и,л,в,к,г,д,е,б,ж,ғ»сыныптарында үлгілік оқу жоспарындағы «дене шынықтыр; спорттық ойындар» пәнінің үш сағатының бір сағаты берілді.

2026-2027 оқу жылындағы
Оқыту қазақ тілінде жүргізілетін жаратылыстану-математикалық және қоғамдық-гуманитарлық бағыт бойынша жалпы орта білім берудің үлгілік оқу жоспары

Қ Р Білім және ғылым министрінің 2012 жылғқарашадағы № 500 бұйрығына 21,22-қосымша

Инвариантық компоненттен бөлінген сағат саны:
ЖМБ:11а,и,л,б,ж,в,к,г-сыныптарда-28сағат;
ҚГБ : 11ә сыныбында -28сағат
Вариативтік компонент есебінен берілген сағат саны:
ЖМБ:11а,и,б,ж,,в,к,г,-сыныптарда6сағат;
ҚГБ; 11ә сыныбында -5сағат
Оқу жүктемесінің жоғары шекті көлемі
ЖМБ:11а,и,б,ж,в,к,г-сыныптарда-34сағат;
ҚГБ: 11ә сыныбында -33сағат
Таңдау бойынша тереңдетілген пәндер:
ЖМБ: 11а,и,б,ж, в,к,г -сыныптарда-3 сағаттан 2 пән;
ҚГБ :;11ә сыныбында - 2 сағаттан 2 пән;
Таңдау бойынша стандарты деңгей:
ЖМБ:11а,и,б,ж,в,к,г-сыныптарда 1 сағаттан 2 пән;
ҚГБ :11ә сыныпбында-2 сағаттан 2 пән;
Элективті курстар
Жаратылыстану – математика бағытындағы 11а,и,л,б,ж,в,к,г сыныптарында математикалық сауаттылық оқытылды.
Шахматқа 11а,ә,и,в,к,г,б,ж,»сыныптарында үлгілік оқу жоспарындағы «дене шынықтыр; спорттық ойындар» пәнінің үш сағатының бір сағаты берілді.
11а,ә,и,в,к,г,б,ж,» сыныптарында Заң мен тәртіп 0,5 сағат, жеке қауіпсіздік 0,5 сағат енгізілді.
Инвариантық компоненттен бөлінген сағат саны (ЖМБ):
ЖМБ:10а,б,в,г-сыныптарда-32сағат;
ҚГБ : 10ә сыныбында -31сағат
Вариативтік компонент есебінен берілген сағат саны:
ЖМБ:10а,б,в,г-сыныптарда-3сағат;
ҚГБ : 10ә сыныбында -3 сағат
10а,ә,б,в,г-сыныптарда Заң мен тәртіп 0,5 сағат, жеке қауіпсіздік 0,5 сағат енгізілді.
10а,ә,б,в,г-сыныптарда 1 сағат бастапқы әскери даярлық пәні оқытылады.
10а,б,в,г-сыныптарда 1 сағат математикалық сауаттылық оқытылды.
10ә сыныбында -1 сағат оқу сауаттылығы оқытылады.

2) Білім беру ұйымының басшысымен бекітілген инварианттық компоненттерге жасалған сабақ кестелері:

Оқу жылы	10-11-сыныптар
2024-2025	**10-11 сыныптарында:** **ЖМБ:** 10-сыныптарда-28сағат; 11-сыныптарда-28 сағат; **ҚГБ:** 10-сыныптарда-28сағат; 11-сыныптарда-28 сағат;
2025-2026	**10-11 сыныптарында:** **ЖМБ:** 10-сыныптарда-28сағат; 11-сыныптарда-28 сағат; **ҚГБ:** 10-сыныптарда-28сағат; 11-сыныптарда-28сағат;

2026-2027	**10-11 сыныптарында:** **ЖМБ:** 10-сыныптарда-32сағат; **ҚГБ:** 10-сыныпта-31сағат. 11-сыныптарда- 28сағат;

3) Білім беру ұйымының басшысымен бекітілген вариативтік компоненттерге жасалған арнайы сабақ кестелері:

Оқу жылы	10-11-сыныптар
2024-2025	**10-11 сыныптарында:** **ЖМБ:** 10-сыныптарда-6 сағат; 11-сыныптарда-6сағат; **ҚГБ:** 10-сыныптарда-5 сағат,11-сыныптарда-5сағат;
2025-2026	**10-11 сыныптарында:** **ЖМБ:** 10-сыныптарда-6 сағат; 11-сыныптарда-6сағат; **ҚГБ:** 10-сыныптарда-5 сағат,11-сыныптарда-5сағат.
2026-2027	**10-11 сыныптарында:** **ЖМБ:** 10-сыныптарда-3 сағат; 11-сыныптарда- 6сағат; **ҚГБ:** 10-сыныптарда-3 сағат,11-сыныптарда-5 сағат.

4) Білім беру ұйымының басшысымен бекітілген инварианттық компонент бойынша сабақ кестесінің уақыты, санитарлық талаптарды сақтауы:

Оқу жылы	2024-2025	2025-2026	2026-2027	Үлкен үзіліс уақыты

	08.15-09.00 09.05-09.50 10.05-10.50 10.55-11.40 11.55-12.40. 12.45-13.30 13.35-14.20	08.15-09.00 09.05-09.50 10.05-10.50 10.55-11.40 11.55-12.40. 12.45-13.30 13.35-14.20	09.00-09.45 09.50-10.35 10.50-11.35 11.40-12.25 12.40-13.25. 13.30-14.15 14.45-15.30	2-ші және 4-ші сабақтан кейін 15 минуттан, жалпы 30 минутты құрайды.Кіші үзіліс 5 минуттан

5) Білім беру ұйымының басшысымен бекітілген вариативтік компонент бойынша сабақ кестесінің уақыты, санитарлық талаптарды сақтауы:

Оқу жылы	1-ші ауысым
2024-2025	12.45-13.30 13.35-14.20
2025-2026	12.45-13.30 13.35-14.20
2026-2027	13.30-14.15 14.45-15.30

Қазақстан Республикасы Оқу-ағарту министрінің 2022 жылғы 3 тамыздағы № 348 бұйрығымен бекітілген бастауыш, негізгі орта және жалпы орта білім берудің мемлекеттік жалпыға міндетті білім беру стандартының орындалуы:

2) Қазақстан Республикасы Білім және ғылым министрінің 2013 жылғы 3 сәуірдегі № 115 бұйрығымен бекітілген (нормативтік құқықтық актілерді мемлекеттік тіркеу тізілімінде № 8424 болып тіркелген) жалпы білім беретін пәндер бойынша үлгілік оқу бағдарламаларына (бұдан әрі – ЖББ үлгілік оқу бағдарламалары) сәйкес жүзеге асырылатын оқу пәндерінің базалық мазмұнын игеру;

Білім беру ұйымы 2023-2024 оқу жылында Қазақстан Республикасы Оқу-ағарту министрінің 2022 жылғы 3 тамыздағы №348 бұйрығымен бекітілген бастауыш, негізгі орта және жалпы орта білім берудің мемлекеттік жалпыға міндетті білім беру стандартымен жұмыс жасады. Сонымен қатар, оқу бағдарламасы «Жалпы білім беру ұйымдарына арналған білім беретін пәндердің, таңдау курстарының және факультативтердің үлгілік оқу бағдарламаларын бекіту туралы» Қазақстан Республикасы Білім және ғылым министрінің 2013 жылғы 03 сәуірдегі №115 бұйрығына толықтырулар мен өзгерістер енгізілген «Бастауыш, негізгі орта және жалпы орта білім деңгейлерінің жалпы білім беретін пәндері мен таңдау курстары бойынша үлгілік оқу бағдарламаларын бекіту туралы» Қазақстан Республикасы Оқу-ағарту министрінің 2022 жылғы 16 қыркүйектегі №399 бұйрығы және 2023 жылғы 31 қазандағы №328 бұйрығын негізге алып жұмыстар жасады.

-11-сыныптардағы «Тіл және әдебиет» білім беру саласындағы пәндердің мазмұнында басқа тілдік және тілдік емес оқу пәндерімен пәнаралық байланыс, білім алушылардың жас ерекшеліктеріне, қажеттіліктеріне байланысты тілдік дағдыларды дамыту, рухани-адамгершілік құндылықтардың дамуына, көптілді және көпмәдениетті әлемнің тұтастығын түсіндіру, оқыту тілінде түрлі ақпарат көздерімен, интернет ресурстарымен өз бетінше жұмыс істеуі, сын тұрғысынан ойлауды дамытыу,қарым-қатынастың кез-келген саласы бойынша сөйлеу әрекетінің барлық түрлерін, ауызша, жазбаша сөйлеу мәдениетінің дағдылары бойынша оқу мақсаттарына сай тапсырмалар беріліп орындалды.
«Математика және информатика» білім беру саласындағы пәндер бойынша құбылыстар мен процестерді модельдеудің құралы ретінде түсінуді, пәнаралық және пәнішілік байланыстарды ,күнделікте өмірде пайдалануға қажетті базалық математикалық білім мен білік дағдыларын меңгеру,ақпараттық-коммуникациялық технологияны пайдаланып шынайы обьектілер мен процестердің модельдерін қолдану, логикалық, алгоритмдік және операциялық ойлауды қалыптастыру , ақпаратты қабылдау, сын тұрғысынан талдауды дамыту мақсатында жұмыстар жүргізілді.

«Жаратылыстану» білім беру саласындағы пәндер бойынша 10-11-сынып білім алушыларына функциональдық білім мен біліктерді жоспарлау, талдау, өңдеу, түсіндіру, жүйелеу, зерттеу, практикалық-эксперименттік дағдыларды жетілдіру, қорытындыларды бағалау және тұжырымдау бағытында жұмыстар жүргізілді.
«Адам және қоғам» білім беру саласының пәндері бойынша «Адам-Қоғам» жүйесі шеңберінде кіріспе білім қамтамасыз етілді. 10-11-сынып білім алушылары арасында тарихи ойлау, өткен
және қазіргі жағдайды , олардың өзара байланысын түсіну мен ұғыну, тарихи, құқықтық , экономикалық, саяси, әлеуметтік ақпарат көздері материалдары бойынша талдау мен негізделген қорытындылар жасау, тұжырым жасай білуге үйрету бағытында жүргізілді.
«Дене шынықтыру» білім беру саласындағы пәндер 10-11-сынып білім алушыларына денсаулықты нығайтуға, негізгі дене бітімі қасиеттерін дамытуға, ағзаның қызметтік мүмкіндіктерін жоғарлатуға, қозғалыс мәдениетін қалыптастыруға және патриоттық сезімге, өз Отанын сүюге, рухани ерік-жігер қасиеттеріне тәрбиелеуге бағытталды.
Тілдік пәндер тыңдалым, оқылым, жазылым, айтылым дағдыларын қалыптастырса, жаратылыстану-математикалық бағыттағы пәндер білу, түсіну, қолдану, талдау, жинақтау, бағалау дағдыларын қалыптастырды.

Мектеп директорының №277 03.09.2025 жылы мереке күндеріне түскен сабақтарды кіріктіріліп оқыту туралы бұйрық шығарылды.
Мереке күндеріне түскен сабақтар келесі күнге немесе алдыңғы күнге кіріктіліп оқу бағдарламасы пәндер бойынша толық орындалды. Пәндер бойынша қысқа мерзімді жоспарлар талапқа сәйкес жазылып, электронды журналға жүктеліп отырды.
Мереке күндеріндегі сабақ жоспарларындағы тақырыптарын кіріктіру туралы мектеп директорының 2024-2025 оқу жылында 02.09.2024 №166 бұйрығы ; 2025-2026 оқу жылында 02.09.2025 №255 бұйрығы ; 2026-2027 оқу жылында 31.08.2026 №439 бұйрығы бойынша кірітіріліп, өткізілді.

№	Сынып	Оқу бағдарламасының бұйрығы, оқулық баспасы	Жылдық оқу жүк темесі	Апталық оқу жүк темесі	БЖБ	ТЖБ	Тоқсан				Оқу бағдарламасының орындалуы	
							1	2	3	4	Жалпы	Мереке/ кіріктірілген
2025-2026 оқу жылы												
Қазақ тілі												
	10а	Атамұра 2019	34	1	8	-	7	8	10	9	34	09.03/16.03 11.05/18.05
	10и	Атамұра 2019	34	1	8	-	8	8	10	8	34	-
	10Б	Атамұра 2019	34	1	8	-	8	8	10	8	34	16.12/23.12
	10ж	Атамұра 2019	34	1	8	-	8	8	10	8	34	01.05/24.04 01.09/08.09
	10в	Атамұра 2019	34	1	8	-	8	8	10	8	34	16.12/23.12
	10г	Атамұра 2019	34	1	8	-	8	8	10	8	34	16.12/23.12
	10ә	Атамұра 2019	68	2	8	4	16	16	20	16	68	16.12/17.12
	10е	Атамұра 2019	68	2	8	4	16	16	20	16	68	16.12/17.12
	11а	Арман -ПВ 2020	34	1	8	-	8	8	10	8	34	9.03/16.03 27.10/13.10 11.05/18.05
	11б	Арман -ПВ 2020	34	1	8	-	8	8	10	8	34	09.03/16.03 11.05/18.04
	11в	Арман -ПВ 2020	34	1	8		8	8	10	8	34	-
	11г	Арман -ПВ 2020	34	1	8	-	8	8	10	8	34	16.12/23.12
	11ж	Арман -ПВ 2020	34	1	8	-	8	8	10	8	34	**09.03/02.03 11.05/04.05**
	11и	Арман -ПВ 2020	34	1	8	-	8	8	10	8	34	16.12/23.12
	11л	Арман -ПВ 2020	34	1	8	-	8	8	10	8	34	9.03/16.03 11.05/18.05
	11к	Арман -ПВ 2020	34	1	8	-	8	8	10	8	34	1.05/8.05

	11ә	Мектеп2020	68	2	8	4	15	16	20	17	68	16.12/15.12 09.03/10.03 11.05/12.05
	11е	Мектеп 2020	68	2	8	4	16	15	20	16	68	16.12/17.12
	11д	Арман -ПВ 2020	34	2	8	-	7	8	10	9	34	09.03/16.03 11.05/04.05
	11ғ	Арман -ПВ 2020	34	8	8		8	8	10	8	34	**16.12/23.12**
қазақ әдебиеті												
	10а	Мектеп 2019	68	2	8	4	16	16	20	16	68	01.05/29.04
	10и	Мектеп 2019	68	2	8	4	16	16	20	16	68	09.03/06.03 01.05/27.04
	10Б	Мектеп 2019	68	2	8	4	16	16	20	16	68	07.05/06.05
	10ж	Мектеп 2019	68	2	8	4	16	16	20	16	68	16.12/11.12 07.05/05.05
	10в	Мектеп 2019	68	2	8	4	16	16	20	16	68	01.05/29.04
	10г	Мектеп 2019	68	2	8	4	16	16	20	16	68	01.05/29.04
	10ә	Мектеп 2019	68	2	8	4	16	16	20	16	68	01.09/04.09 01.05/30.04 09.05/08.05
	10е	Мектеп 2019	68	2	8	4	16	16	20	16	68	01.05/30.04 07.05/08.05
	11а	Мектеп 2020	68	2	8	4	16	16	20	16	68	01.05/04.05 7.05/8.05
	11б	Мектеп 2020	68	2	8	4	16	16	20	16	68	01.05/29.04
	11в	Мектеп 2020	68	2	8	4	16	16	20	16	68	01.05/04.05 7.05/8.05
	11г	Мектеп 2020	68	2	8	4	16	16	20	16	68	1.05/4.05
	11ж	Мектеп 2020	68	2	8	4	16	16	20	16	68	01.05/08.05 07.05/14.05
	11и	Мектеп 2020	68	2	8	4	16	16	20	16	68	01.05/06.05
	11л	Мектеп 2020	68	2	8	4	16	16	20	16	68	16.12/18.12 7.05/12.05
	11к	Мектеп 2020	68	2	8	4	16	16	20	16	68	9.03/12.03 7.05/14.05 11.05/18.05
	11ә	Мектеп 2020	68	2	8	4	16	16	20	16	68	07.05/06.05
	11е	Мектеп 2020	68	2	8	4	16	16	20	16	68	9.03/13.03 1.05/4.05 11.05/15.05
	11д	Мектеп 2020	68	2	8	4	16	16	20	16	68	11.12/25.12 07.05/05.05
	11ғ	Мектеп 2020	68	2	8	4	16	16	20	16	68	01.05/08.05 07.05/14.05
Шетел тілі												

	10а	Action for Kazakhstan (Jenny Dooley, Bob Obee)	102	3	8	4	24	24	30	24	102	09.03/06.03 01.05/14.05 07.05/15.05 11.05/15.05
	10и	Action for Kazakhstan (Jenny Dooley, Bob Obee)	102	3	8	4	24	24	30	24	102	01.09/02.09 16.12/ 15.12 09.03/18/03 11.05/12.05
	10Б	Action for Kazakhstan (Jenny Dooley, Bob Obee)	102	3	8	4	24	24	30	24	102	16.12/18.12 01.05/15.05 07.05/22.05
	10ж	Action for Kazakhstan (Jenny Dooley, Bob Obee)	102	3	8	4	24	24	30	24	102	16.12/17.12 09.03/10.03 11.05/12.05
	10в	Action for Kazakhstan (Jenny Dooley, Bob Obee)	102	3	8	4	24	24	30	24	102	09.03/11.03 07.05/06.05 11.05/13.05
	10г	Action for Kazakhstan (Jenny Dooley, Bob Obee)	102	3	8	4	24	24	30	24	102	01.05/14.05 07.05/22.05
	10ə	Aspect for Kazakhstan,Jenny Dooley & Bob Obee	136	4	8	4	32	32	40	32	136	01.09/02.09 16.12/17.12 09.03/18.03 07.05/25.05 11.05/12.05
	10е	Action for Kazakhstan (Jenny Dooley, Bob Obee)	136	4	8	4	32	32	40	32	136	01.09/02.09 16.12/17.12 01.05/ 05.05 07.05/08.05
	11а	Action for Kazakhstan (Jenny Dooley, Bob Obee)	102	3	8	4	24	23	30	23	102	16.12/17.12 01.05/05.05
	11б	Action for Kazakhstan (Jenny Dooley, Bob Obee)	102	3	8	4	24	23	30	23	102	16.12/17.12 07.05/06.05
	11в	Action for Kazakhstan (Jenny Dooley, Bob Obee)	102	3	8	4	24	24	30	24	102	01.09/02.09 09.03/11.03 07.05/06.05 11.05/13.05
	11г	Action for Kazakhstan (Jenny Dooley, Bob Obee)	102	3	8	4	24	24	30	24	102	01.05/05.05 07.05/08.05
	11ж	Action for Kazakhstan (Jenny Dooley, Bob Obee)	102	3	8	4	24	24	30	24	102	16.12/18.12 01.05/ 21.05 07.05/ 22.05
	11и	Action for Kazakhstan (Jenny Dooley, Bob Obee)	102	3	8	4	24	24	30	24	102	01.09/04.09 09.03/12.03 01.05/30.05 07.05/08.05 11.05/14.05
	11л	Action for Kazakhstan (Jenny Dooley, Bob Obee)	102	3	8	4	24	24	30	24	102	01.09/02/09 16.12/15.12 09.03/10.03 01.05/04.05 11.05/12.05

	11к	Action for Kazakhstan (Jenny Dooley, Bob Obee)	102	3	8	4	24	24	30	24	102	16.12/15.12 09.03/10.03 07.05/19.05 11.05/12.05
	11ә	Aspect for Kazakhstan,Jenny Dooley&Bob Obee	136	4	8	4	32	32	40	32	136	01.09/03.09 16.12/17.12 09.03/10.03 07.05/06.05 11.05/12.05
	11е	Action for Kazakhstan (Jenny Dooley, Bob Obee)	136	4	8	4	32	32	40	32	136	01.09/02.09 16.12/25.12 09.05/ 04.05 11.05/12.05
	11д	Action for Kazakhstan (Jenny Dooley, Bob Obee)	102	3	8	4	24	24	30	24	102	09.03/11.03 01.05/25.05 11.05/13.05
	11ғ	Action for Kazakhstan (Jenny Dooley, Bob Obee)	102	3	8	4	24	24	30	24	102	01.05/06.05 07.05/08.05
орыс тілі мен әдебиеті												
	10а	**Мектеп 2018**	**68**	**2**	**8**	**4**	**16**	**16**	**20**	**16**	**68**	**01.09.25/02.09.25 16.12.25/22.12.25 09.03.26/ 10.03.26 11.05.26/12.05.26**
	10а	Мектеп 2019	68	2	8	4	16	16	20	16	68	01.09.25/02.09.25 16.12.25/22.12.25 09.03.26/ 10.03.26 11.05.
	10и	Мектеп 2019	68	2	8	4	16	16	20	16	68	01.05.26/08.05.26 07.05.26/08.09.26
	10Б	Мектеп 2019	68	2	8	4	16	16	20	16	68	01.09.25/02.09.25 16.12.25/22.12.25 09.03.26/ 10.03.26 11.05.26/12.05.26
	10ж	Мектеп 2019	68	2	8	4	16	16	20	16	68	01.09.25/02.09.25 16.12.25/22.12.25 09.03.26/ 11.03.26 11.05.26/12.05.26
	10в	Мектеп 2019	68	2	8	4	16	16	20	16	68	16.12.25/22.12.25 01.05.26/05.05.06
	10г	Мектеп 2019	68	2	8	4	16	16	20	16	68	16.12.25/22.12.25 07.05.26/12.05.26
	10ә	Мектеп 2019	68	2	8	4	16	16	20	16	68	01.09.25/02.09.25 16.12.25/22.12.25 09.03.26/ 10.03.26 11.05.26/12.05.26
	10е	Мектеп 2019	68	2	8	4	16	16	20	16	68	01.09.25/02.09.25 16.12.25/22.12.25 09.03.26/ 10.03.26
	11а	Мектеп 2020	68	2	8	4	16	16	20	16	68	01.09.25/03.09.25 11.05.26/13.05.26
	11б	Мектеп 2020	68	2	8	4	16	16	20	16	68	**01.09.25/05.09.25 09.03.26/ 13.03.26 01.05.26/04.05.26 11.05.26/15.05.26**

	11в	Мектеп 2020	68	2	8	4	16	16	20	16	68	16.12.25/19.12.25 01.05.26/05.05.26
	11г	Мектеп 2020	68	2	8	4	16	16	20	16	68	16.12.25/18.12.25 07.05.26/11.05.26
	11ж	Мектеп 2020	68	2	8	4	16	16	20	16	68	16.12.25/18.12.25 07.05.26/12.05.26
	11и	Мектеп 2020	68	2	8	4	16	16	20	16	68	16.12.25/17.12.25
	11л	Мектеп 2020	68	2	8	4	16	16	20	16	68	01.09.25/05.09.25 09.03.26/ 13.03.26 01.05.26/04.05.26 11.05.26/15.05.26
	11к	Мектеп 2020	68	2	8	4	16	16	20	16	68	07.05.26/06.05.26
	11ә	Мектеп 2020	68	2	8	4	16	16	20	16	68	07.05.26/06.05.26
	11е	Мектеп 2020	68	2	8	4	16	16	20	16	68	01.09.25/05.09.25 09.03.26/ 13.03.26 01.05.26/04.05.26 11.05.26/15.05.26
	11д	Мектеп 2020	68	2	8	4	16	16	20	16	68	16.12.25/18.12.25 07.05.26/12.05.26
	11ғ	Мектеп 2020	68	2	8	4	16	16	20	16	68	01.09.25/05.09.25 09.03.26/ 11.03.26 11.05.26/13.05.26
Алгебра және анализ бастамалары												
	10а	Мектеп 2019	136	4	11	4		32	40	32	136	01.09.25/03.09.25 09.03.26/12.03.26 07.05.26/13.05.26 07.05.26/13.05.26 11.05/14.05
	10и	Мектеп 2019	136	4	11	4	32	32	40	32	136	01.09.25/03.09.25 09.03.26/12.03.26 01.05.26/13.04.26 07.05.26/13.05.26 11.05/14.05
	10Б	Мектеп 2019	136	4	11	4	32	32	40	32	136	01.09.25/02.09.25 16.12.25/15.12.25 16.12.25/17.12.25 09.03.26/10.03.26 11.05/12.05
	10ж	Мектеп 2019	136	4	11	4	32	32	40	32	136	01.09.25/02.09.25 16.12.25/15.12.25 09.03.26/10.03.26 11.05.26/13.05.26
	10в	Мектеп 2019	102	4	11	4	32	32	40	32	136	01.09/02.09 16.12/17.12 09.03/05.03 07.05/14.05 11.05/12.05
	10г	Мектеп 2020	136	4	11	4	32	32	40	32	136	09/ 03.09 02.09/03.09 16.12.25/15.12.25 09.03.26/10.03.26 11.05/12.05

	10ә	Мектеп 2020	102	3	7	4	24	24	30	24	102	01.09.25/03.09.25 09.03.26/11.03.26 07.05.26/20.05.26 11.05/13.05
	10е	Мектеп 2020	102	3	7	4	24	24	40	24	102	01.09/02.09 16.12.25/15.12.25 09.03.26/10.03.26 07.05.26/05.05.26 11.05/12.05
	11а	Мектеп 2020	136	4	8	4	32	32	40	32	136	01.09.25/02.09.25 16.12.25/15.12.25 16.12.25/17.12.25 09.03.26/10.03.26 11.05.26/12.05.26
	11б	Мектеп 2020	136	4	8	4	32	32	40	32	136	01.09.25/02.09.25 16.12.25/15.12.25 16.12.25/19.12.25 09.03.26/10.03.26 11.05.26/12.05.26
	11в	Мектеп 2020	136	4	8	4	32	32	40	32	136	01.09.25/02.09.25 16.12.25/17.12.25 07.05.26/06.05.26
	11г	Мектеп 2020	136	4	8	4	32	32	40	32	136	01.09.25/02.09.25 16.12.25/15.12.25 09.03.26/10.03.26
	11ж	Мектеп 2020	136	4	8	4	32	32	40	32	136	01.09.25/02.09.25 01.09.25/03.09.25 16.12.25/15.12.25 09.03.26/02.03.26 09.03.26/10.03.26
	11и	Мектеп 2020	136	4	8	4	32	32	40	32	136	01.09.25/02.09.25 09.03.26/06.03.26 09.03.26/13.03.26 11.05.26/08.05.26 11.05.26/15.05.26
	11л	Мектеп 2020	136	4	8	4	32	32	40	32	136	01.09.25/02.09.25 16.12.25/15.12.25 09.03.26/10.03.26 11.05.26/12.05.26
	11к	Мектеп 2020	136	4	8	4	32	32	40	32	136	01.09.25/02.09.25 16.12.25/15.12.25 09.03.26/10.03.26 11.05.26/13.05.26
	11ә	Мектеп 2020	102	3	6	4	24	24	30	24	102	01.09.25/02.09.25 16.12.25/15.12.25 09.03.26/11.03.26
	11е	Мектеп 2020	102	3	6	4	24	24	30	24	102	01.09.25/02.09.25 16.12.25/15.12.25 09.03.26/10.03.26 11.05.26/12.05.26
	11д	Мектеп 2020	136	4	8	4	32	32	40	32	136	01.09.25/02.09.25 16.12.25/15.12.25 09.03.26/10.03.26

	11ғ	Мектеп 2020	136	4	8	4	32	32	40	32	136	01.09.25/02.09.25 16.12.25/15.12.25 16.12.25/17.12.25 09.03.26/10.03.26
Геометрия												
	10а	Мектеп 2019	68	2	5	4	16	16	20	16	68	16.12.25/12.12.25 01.05.26/05.05.26
	10и	Мектеп 2019	68	2	5	4	16	16	20	16	68	16.12.25/12.12.25 01.05.26/05.05.26
	10Б	Мектеп 2019	68	2	5	4	16	16	20	16	68	01.05.26/30.04.26 07.05.26/08.05.26
	10ж	Мектеп 2019	68	2	5	4	16	16	20	16	68	01.05.26/30.04.26 07.05.26/08.05.26
	10в	Мектеп 2019	68	2	5	4	16	16	20	16	68	
	10г	Мектеп 2020	68	2	5	4	16	16	20	16	68	01.05.26/30.04.26 07.05.26/08.05.26
	10ә	Мектеп 2020	34	1	5	0	8	8	10	8	34	01.05.26/08.05.26
	10е	Мектеп 2020	34	1	5	0	8	8	10	8	34	
	11а	Мектеп 2020	68	2	4	4	16	16	20	16	68	01.05.26/30.04.26 07.05.26/08.05.26
	11б	Мектеп 2020	68	2	4	4	16	16	20	16	68	07.05.26/06.05.26
	11в	Мектеп 2020	68	2	4	4	16	16	20	16	68	16.12.25/23.12.25 01.05.26/05.05.26
	11г	Мектеп 2020	68	2	4	4	16	16	20	16	68	01.05.26/30.04.26 07.05.26/08.05.26
	11ж	Мектеп 2020	68	2	4	4	16	16	20	16	68	01.05.26/30.04.26 07.05.26/08.05.26
	11и	Мектеп 2020	68	2	4	4	16	16	20	16	68	07.05.26/06.05.26
	11л	Мектеп 2020	68	2	4	4	16	16	20	16	68	01.05.26/30.04.26 07.05.26/08.05.26
	11к	Мектеп 2020	68	2	4	4	16	16	20	16	68	16.12.25/19.12.25 01.05.26/05.05.26
	11ә	Мектеп 2020	34	1	4	0	8	8	10	8	34	01.05.26/08.05.26
	11е	Мектеп 2020	34	1	4	0	8	8	10	8	34	01.05.26/08.05.26
	11д	Мектеп 2020	68	2	4	4	16	16	20	16	68	01.05.26/30.04.26 07.05.26/08.05.26
	11ғ	Мектеп 2020	68	2	4	4	16	16	20	16	68	01.05.26/30.04.26 07.05.26/08.05.26
Физика												
	10а	Мектеп 2019	102	3	11	4	24	24	32	22	102	01.05.26/05.05.26 07.05.26/13.05.26
	10в	Мектеп 2019	102	3	11	4	24	24	32	22	102	01.09.25/02.09.25 16.12.25/15.12.25 09.03.26/10.03.26 07.05.26/05.05.26 11.05.26/12.05.26
	10г	Мектеп 2019	102	3	11	4	24	24	32	22	102	01.09.25/02.09.25 16.12.25/15.12.25

												09.03.26/10.03.26 01.05.26/04.05.26 11.05.26/12.05.26
	10и	Мектеп 2019	102	3	11	4	24	24	32	22	102	16.12.25/17.12.25 07.05.26/06.05.26
	11а	Мектеп 2020	102	3	10	4	24	24	32	22	102	16.12.25/17.12.25 01.05.26/05.05.26
	11в	Мектеп 2020	102	3	10	4	24	24	32	22	102	16.12.25/18.12.25 01.05.26/05.05.26 07.05.26/08.05.26
	11г	Мектеп 2020	102	3	10	4	24	24	32	22	102	01.09.25/02.09.25 16.12.25/15.12.25 09.03.26/10.03.26 07.05.26/05.05.26 11.05.26/12.05.26
	11и	Мектеп 2020	102	3	10	4	24	24	32	22	102	01.09.25/02.09.25 09.03.26/12.03.26 01.05.26/30.04.26 07.05.26/05.05.26 11.05.26/12.05.26
	11к	Мектеп 2020	102	3	10	4	24	24	32	22	102	01.09.25/02.09.25 16.12.25/15.12.25 01.05.26/05.05.26
	11л	Мектеп 2020	102	3	10	4	24	24	32	22	102	16.12.25/17.12.25 01.05.26/05.05.26
Химия												
	10ж	Мектеп 2019	102	3	11	4	24	24	30	24	102	01.09/04.09 09.03/12.03 01.05/04.05 07.05/08.05
	10Б	Мектеп 2019	102	3	11	4	24	24	30	24	102	16.12/17.12 01.05/05.05
	10в	Мектеп 2019	102	3	11	4	24	24	30	24	102	16.12/19.12 09.03/06.03 01.05/5.05 11.05/15.05
	10ә	Мектеп 2019	68	2	11	4	16	16	20	16	68	01.05/29.04
	10е	Мектеп 2019	68	2	11	4	16	16	20	16	68	01.09/04.09 7.05/13.05
	11б	Мектеп 2020	102	3	11	4	24	24	30	24	102	16.12/17.12 01.05/05.05
	11ж	Мектеп 2020	102	3	11	4	24	24	30	24	102	01.09/02.09 16.12/18.12 09.03/10.03 07.05/12.05
	11е	Мектеп 2020	68	2	7	4	16	16	20	16	68	01.05/30.04 07.05/08.05
	11ә	Мектеп 2020	68	2	7	4	16	16	20	16	68	01.05/30.04 07.05/08.05

	11ғ	Мектеп 2020	102	3	11	4	16	16	20	16	102	01.09/02.09 09.03/12.03 01.05/04.09 07.05/08.09
Информатика												
	10а	Атамұра 2019	68	2	5	4	16	16	20	16	68	16.12/12.12 01.02/28.04
	10Б	Атамұра 2019	68	2	5	4	16	16	20	16	68	09.03/06.03 01.05/04.05 11.05/11.05
	10в	Атамұра 2019	68	2	5	4	16	16	20	16	68	01.05/30.04 07.05/08.05
	10г	Атамұра 2019	68	2	5	4	16	16	20	16	68	16.12/15.12 09.03/10.03 11.05/12.05
	10ә	Атамұра 2019	34	1	5	0	8	8	10	8	34	16.12/09.12
	10 е	Атамұра 2019	34	1	5	0	8	8	10	8	34	
	10и	Атамұра 2019	68	2	5	4	16	16	20	16	68	16.12/19.12
	10ж	Атамұра 2019	68	2	5	4	16	16	20	16	68	07.05/06.05
	11а	Атамұра 2020	68	2	6	4	16	16	20	16	68	01.05/30.04 07.05/08.05
	11б	Атамұра 2020	68	2	6	4	16	16	20	16	68	16.12/15.12 09.03/10.03 11.05/12.05
	11в	Атамұра 2020	68	2	6	4	16	16	20	16	68	07.05/06.05
	11г	Атамұра 2020	68	2	6	4	16	16	20	16	68	16.12/15.12 09.03/10.03 11.05/12.05
	11ж	Атамұра 2020	68	2	6	4	16	16	20	16	68	09.03/11.03 11.05/13.05
	11и	Атамұра 2020	68	2	6	4	16	16	20	16	68	07.05/06.05
	11к	Атамұра 2020	68	2	6	4	16	16	20	16	68	01.09/05.09 16.12/12.12 01.05/28.04
	11ә	Атамұра 2020	34	1	5	0	8	8	10	8	34	16.12/09.12
	11е	Атамұра 2020	34	1	5	0	8	8	10	8	34	07.05/14.05
	11л	Атамұра 2020	68	2	6	4	16	16	20	16	68	07.05/06.05
	11ғ	Атамұра 2020	68	2	6	4	16	16	20	16	68	16.12/11.12 07.05/05.05
	11д	Атамұра 2020	68	2	6	4	16	16	20	16	68	16.12/17.12
Қазақстан тарихы												
	10а	Мектеп 2019	34	1	4	0	8	8	10	8	34	01.09/08.09. 09.03/02.03.
	10и	Мектеп 2019	34	1	4	0	8	8	10	8	34	01.05/08.05.
	10Б	Мектеп 2019	34	1	4	0	8	8	10	8	34	07.05/14.05.

	10ж	Мектеп 2019	34	1	4	0	8	8	10	8	34	16.12/09.12.
	10в	Мектеп 2019	34	1	4	0	8	8	10	8	34	16.12/09.12.
	10г	Мектеп 2019	34	1	4	0	8	8	10	8	34	07.05/30.04.
	10ә	Мектеп 2019	68	2	4	4	16	16	20	16	68	01.09/03.09. 09.03/11.03.
	10е	Мектеп 2019	68	2	4	4	16	16	20	16	68	01.09/03.09. 07.05/06.05.
	11а	Атамұра 2020	34	1	4	0	8	8	10	8	34	
	11б	Атамұра 2020	34	1	4	0	8	8	10	8	34	07.05/30.04.
	11ғ	Атамұра 2020	34	1	4	0	8	8	10	8	34	07.05/30.04.
	11в	Атамұра 2020	34	1	4	0	8	8	10	8	34	09.03/02.03.
	11к	Атамұра 2020	34	1	4	0	8	8	10	8	34	01.09/08.09. 01.05/08.05.
	11г	Атамұра 2020	34	1	4	0	8	8	10	8	34	07.05/30.04.
	11ж	Атамұра 2020	34	1	4	0	8	8	10	8	34	01.05/08.05.
	11и	Атамұра 2020	34	1	4	0	8	8	10	8	34	
	11л	Атамұра 2020	34	1	4	0	8	8	10	8	34	
	11д	Атамұра 2020	34	1	4	0	8	8	10	8	34	01.09/08.09. 09.03/02.03.
	11ә	Атамұра 2020	68	2	4	4	16	16	20	16	68	16.12/17.12.
	11е	Атамұра 2020	68	2	4	4	16	16	20	16	68	01.09/03.09. 09.03/11.03.
Дүние жүзі тарихы												
	10а	Мектеп 2019	34	1	4	0	8	8	10	8	34	16.12/09.12.
	10и	Мектеп 2019	34	1	4	0	8	8	10	8	34	
	10Б	Мектеп 2019	34	1	4	0	8	8	10	8	34	07.05/14.05.
	10ж	Мектеп 2019	34	1	4	0	8	8	10	8	34	07.05/30.04.
	10в	Мектеп 2019	34	1	4	0	8	8	10	8	34	01.05/08.05.
	10г	Мектеп 2019	34	1	4	0	8	8	10	8	34	
	10ә	Мектеп 2019	68	2	4	4	16	16	20	16	68	07.05/06.05.
	10е	Мектеп 2019	68	2	4	4	16	16	20	16	68	16.12/15.12. 09.03/10.03.
	11а	Мектеп 2020	34	1	4	0	8	8	10	8	34	01.09/08.09. 09.03/02.03.
	11л	Мектеп 2020	34	1	4	0	8	8	10	8	34	16.12/09.12.
	11б	Мектеп 2020	34	1	4	0	8	8	10	8	34	01.05/08.05.
	11ғ	Мектеп 2020	34	1	4	0	8	8	10	8	34	01.05/08.05.
	11в	Мектеп 2020	34	1	4	0	8	8	10	8	34	01.05/08.05.
	11г	Мектеп 2020	34	1	4	0	8	8	10	8	34	01.05/08.05.
	11ж	Мектеп 2020	34	1	4	0	8	8	10	8	34	07.05/30.04.

	11и	Мектеп 2020	34	1	4	0	8	8	10	8	34	16.12/09.12
	11к	Мектеп 2020	34	1	4	0	8	8	10	8	34	
	11д	Мектеп 2020	34	1	4	0	8	8	10	8	34	
	11ә	Мектеп 2020	68	2	4	4	16	16	20	16	68	16.12/12.12. 01.05/05.05
	11е	Мектеп 2020	68	2	4	4	16	16	20	16	68	07.05/06.05.
Биология												
	10Б	Мектеп 2019	102	3	11	4	24	24	30	24	102	01.09/ 04.09 09.03/16.03 01.05/ 04.05 11.05/08.05
	10ж	Мектеп 2019	102	3	11	4	24	24	30	24	102	01.09/ 03.09 09.03/ 18.03 11.05/ 13.05
	10ә	Атамұра 2019	68	2	11	4	16	16	20	16	68	16.12/ 19.12 01.05/ 28.04
	10е	Атамұра 2019	68	2	11	4	16	16	20	16	68	4.09 сабақ жоқ./05.09 01.05/ 30.04 07.05/ 08.05
	11б	Мектеп 2020	102	3	11	4	24	24	30	24	102	01.09/ 03.09 09.03/12.03 11.05/ 13.05
	11ж	Мектеп 2020	102	3	11	4	24	24	30	24	102	16.12/19.12 01.05/05.05
	11ғ	Мектеп 2020	102	3	11	4	24	24	30	24	102	01.09/ 03.09 09.03/13.03 11.05/13.05
	11д	Мектеп 2020	102	3	11	4	24	24	30	24	102	01.09/ 02.09 16.12/ 17.12 07.05/ 06.05
	11 е	Атамұра 2020	68	2	11	4	16	16	20	16	68	16.12/10.12 09.03/ 16.03 11.05/ 08.05
	11 ә	Атамұра 2020	68	2	11	4	16	16	20	16	68	01.09/ 05.09
География												
	10а	Мектеп 2019	102	3	8	4	24	24	30	24	102	16.12. /17.12. 9.03. /05.03. 7.05. /6.05.
	10и	Мектеп 2019	102	3	8	4	24	24	30	24	102	16.12./12.12. 1.05./30.04. 7.05./8.05.
	10г	Мектеп 2019	102	3	8	4	24	24	30	24	102	16.12./17.12. 9.03./5.03. 7.05./6.05.
	10ә	Мектеп 2019	68	2	7	4	16	16	20	14	68	1.05./30.04. 7.05./14.05.
	10е	Мектеп 2019	68	2	7	4	16	16	20	14	68	9.03./6.03. 1.05./27.04. 11.05./15.05.
	11а	Мектеп 2020	102	3	8	4	24	24	30	24	102	1.09./3.09. 9.03./11.03. 7.05./6.05. 11.05./13.05.

	11л	Мектеп 2020	102	3	8	4	24	24	30	24	102	1.09./2.09. 16.12./15.12. 9.03./10.03. 11.05./12.05.
	11и	Мектеп 2020	102	3	8	4	24	24	30	24	102	16.12./17.12. 1.05./29.04.
	11в	Мектеп 2020	102	3	8	4	24	24	30	24	102	1.09./4.09. 16.12./18.12. 1.05./5.05. 7.05./8.05.
	11к	Мектеп 2020	102	3	8	4	24	24	30	24	102	16.12./15.12. 9.03./10.03. 7.05./8.05. 11.05./12.05.
	11г	Мектеп 2020	102	3	8	4	24	24	30	24	102	1.09./3.09. 9.03./11.03. 11.05./13.05.
	11д	Мектеп 2020	102	3	8	4	24	24	30	24	102	16.12./15.12. 9.03./10.03. 1.05./28.04.
	11ә	Мектеп 2020	68	2	7	4	16	16	20	14	68	1.09./4.09. 9.03./5.03. 7.05./4.05. 11.05./14.05.
	11е	Мектеп 2020	68	2	7	4	16	16	20	14	68	16.12./12.12. 1.05./28.04.
Жаһандық құзыреттілік												
	10а		34	1			8	8	10	8	34	09.03/23.02
	10и		34	1			8	8	10	8	34	01.05/08.05
	10Б		34	1			8	8	10	8	34	01.09/08.09
	10ж		34	1			8	8	10	8	34	07.05/14.05
	10в		34	1			8	8	10	8	34	-
	10г		34	1			8	8	10	8	34	01.05/08.05
	10ә		34	1			8	8	10	8	34	16.12/ 23.12
	10е		34	1			8	8	10	8	34	09.03/02.03
	11а		34	1			8	8	10	8	34	16.12/ 23.12
	11б		34	1			8	8	10	8	34	16.12/ 23.12
	11в		34	1			8	8	10	8	34	09.03/02.03
	11г		34	1			8	8	10	8	34	
	11ж		34	1			8	8	10	8	34	04.09/11.09 07.05/14.05
	11и		34	1			8	8	10	8	34	01.09/08.09 09.03/16.03
	11л		34	1			8	8	10	8	34	01.05/08.05
	11к		34	1			8	8	10	8	34	07.05/14.05

	11ә		34	1			8	8	10	8	34	01.05/08.05
	11е		34	1			8	8	10	8	34	
	11д		34	1			8	8	10	8	34	01.09/08.09 09.03/16.09
	11ғ		34	1			8	8	10	8	34	16.12/ 23.12
Дене шынықтыру												
	10а		68	2	-	-	16	16	20	16	68	16.12/17.12
	10и		68	2	-	-	16	16	20	16	68	16.12/18.12 07.05/05.05
	10Б		68	2	-	-	16	16	20	16	68	01.05/29.04
	10ж		68	2	-	-	16	16	20	16	68	01.05/29.04
	10в		68	2	-	-	16	16	20	16	68	01.09/04.09 05.01/08.01 09.03/12.03 19.03/16.03 07.05/04.05 11.05/14.05
	10г		68	2	-	-	16	16	20	16	68	01.09/02.09 16.12/15.12 09.03/10.03 11.05/12.05
	10ә		68	2	-	-	16	16	20	16	68	04.09/05.09 01.05/30.04 09.05/08.05
	10е		68	2	-	-	16	16	20	16	68	16.12/17.12
	11а		68	2	-	-	16	16	20	16	68	16.12/18.12 07.05/12.05
	11б		68	2	-	-	16	16	20	16	68	01.09/04.09 01.05/ 21.05 07.05/22.05
	11в		68	2	-	-	16	16	20	16	68	01.09/02.09 16.12/22.12 09.03/10.03 11.05/12.05
	11г		68	2	-	-	16	16	20	16	68	01.09/02.09 16.12/22.12 09.03/10.03 11.05/12.05
	11ж		68	2	-	-	16	16	20	16	68	01.05/22.05
	11и		68	2	-	-	16	16	20	16	68	01.09/04.09 09.03/13.03 07.05/21.05 11.05/14.05
	11л		68	2	-	-	16	16	20	16	68	07.05/21.05
	11к		68	2			16	16	20	16	68	09.03/13.03 01.05/04.05 11.05/15.05
	11ә		68	2	-	-	16	16	20	16	68	01.05/30.04 09.05/08.05

	11е		68	2	-	-	16	16	20	16	68	01.05/30.04 09.05/08.05
	11д		68	2	-	-	16	16	20	16	68	01.09/05.09 01.05/ 21.05 07.05/ 22.05
	11ғ		68	2	-	-	16	16	20	16	68	16.12/23.12 09.03/10.03 11.05/12.05
Кәсіпкерлік және бизнес												
	10а	Арман -ПВ 2019	34				8	8	10	8	34	01.05/08.05
	10б	Арман -ПВ 2019	34				8	8	10	8	34	
	10в	Арман -ПВ 2019	34				8	8	10	8	34	
	10г	Арман -ПВ 2019	34				8	8	10	8	34	07.05./14.05
	10ж	Арман -ПВ 2019	34				8	8	10	8	34	16.12/23.12
	10и	Арман -ПВ 2019	34				8	8	10	8	34	07.05/14.05
	11а	Көкжиек 2020	34				8	8	10	8	34	07.05/14.05
	11б	Көкжиек 2020	34				8	8	10	8	34	07.05/14.05
	11в	Көкжиек 2020	34				8	8	10	8	34	01.09/08.09 09.03/16.03 11.05/18.05
	11г	Көкжиек 2020	34				8	8	10	8	34	
	11ғ	Көкжиек 2020	34				8	8	10	8	34	
	11д	Көкжиек 2020	34				8	8	10	8	34	01.05/08.05
	11ж	Көкжиек 2020	34				8	8	10	8	34	
	11и	Көкжиек 2020	34				8	8	10	8	34	01.09/08.09 16.12/23.12
	11к	Көкжиек 2020 34					8	8	10	8	34	01.05/08.05
	11л	Көкжиек 2020	34				8	8	10	8	34	16.12/23.12
Алғашқы әскери дайындық												
	10а	Мектеп 2019	34	1			8	8	10	8	34	16.12/23.12
	10и	Мектеп 2019	34	1			8	8	10	8	34	01.09/08.09 09.03/16.03
	10Б	Мектеп 2019	34	1			8	8	10	8	34	01.09/08.09 09.03/16.03
	10ж	Мектеп 2019	34	1			8	8	10	8	34	04.09/11.09
	10в	Мектеп 2019	34	1			8	8	10	8	34	
	10г	Мектеп 2019	34	1			8	8	10	8	34	01.05/08.05
	10ә	Мектеп 2019	34	1			8	8	10	8	34	16.12/23.12
	10е	Мектеп 2019	34	1			8	8	10	8	34	01.05/08.05
	11а	Мектеп 2020	34	1			8	8	10	8	34	07.05/14.05
	11б	Мектеп 2020	34	1			8	8	10	8	34	16.12/23.12

	11в	Мектеп 2020	34	1			8	8	10	8	34	
	11г	Мектеп 2020	34	1			8	8	10	8	34	01.05/08.05
	11ж	Мектеп 2020	34	1			8	8	10	8	34	16.12/23.12
	11и	Мектеп 2020	34	1			8	8	10	8	34	07.05/14.05
	11л	Мектеп 2020	34	1			8	8	10	8	34	07.05/14.05
	11к	Мектеп 2020	34	1			8	8	10	8	34	07.05/14.05
	11ә	Мектеп 2020	34	1			8	8	10	8	34	01.05/08.05
	11е	Мектеп 2020	34	1			8	8	10	8	34	
	11д	Мектеп 2020	34	1			8	8	10	8	34	07.05/14.05
	11ғ	Мектеп 2020	34	1			8	8	10	8	34	01.05/08.05
Шахмат												
	10а		34	1			8	8	10	8	34	07.05/14.05
	10и		34	1	-	-	8	8	10	8	34	01.09/08.09 09.03/16.03
	10Б		34	1			8	8	10	8	34	16.12/23.12
	10ж		34	1	-	-	8	8	10	8	34	09.03/16.03
	10в		34	1			8	8	10	8	34	01.05/08.05
	10г		34	1	-	-	8	8	10	8	34	16.12/23.12
	10ә		34	1			8	8	10	8	34	01.09/08.09 09.03/16.03
	10е		34	1	-	-	8	8	10	8	34	07.05/14.05
	11а		34	1	-	-	8	8	10	8	34	01.05/08.05
	11б		34	1	-	-	8	8	10	8	34	01.09/08.09 09.03/16.03
	11в		34	1	-	-	8	8	10	8	34	
	11г		34	1	-	-	8	8	10	8	34	01.05/08.05
	11ж		34	1	-	-	8	8	10	8	34	16.12/23.12
	11и		34	1	-	-	8	8	10	8	34	16.12/23.12
	11л		34	1	-	-	8	8	10	8	34	
	11к		34	1	-	-	8	8	10	8	34	
	11ә		34	1	-	-	8	8	10	8	34	
	11е		34	1	-	-	8	8	10	8	34	16.12/23.12
	11д		34	1	-	-	8	8	10	8	34	07.05/14.05
	11ғ		34	1	-	-	8	8	10	8	34	01.05/08.05
Математикалық сауаттылық												

	10а		34	1	0	0	8	8	10	8	34	
	10и		34	1	0	0	8	8	10	8	34	-
	10Б		34	1	0	0	8	8	10	8	34	
	10ж		34	1	0	0	8	8	10	8	34	
	10в		34	1	0	0	8	8	10	8	34	
	10г		34	1	0	0	8	8	10	8	34	07.05.26/14.05.26
	11а		34	1	0	0	8	8	10	8	34	01.05.26/08.05.26
	11б		34	1	0	0	8	8	10	8	34	01.05.26/08.05.26
	11в		34	1	0	0	8	8	10	8	34	01.05.26/30.04.26
	11г		34	1	0	0	8	8	10	8	34	
	11ж		34	1	0	0	8	8	10	8	34	
	11и		34	1	0	0	8	8	10	8	34	16.12.25/09.12.25
	11л		34	1	0	0	8	8	10	8	34	01.09.25/08.09.25 09.03.26/16.03.26
	11к		34	1	0	0	8	8	10	8	34	01.09.25/08.09.25 11.05.26/25.05.26
	11д		34	1	0	0	8	8	10	8	34	01.05.26/08.05.26
	11ғ		34	1	0	0	8	8	10	8	34	
Алгебра (таңдау)												
10а			34	1	0	0	8	8	10	8	34	07.05.26/14.05.26
10и			34	1	0	0	8	8	10	8	34	16.12.25/09.12.25
10в			34	1	0	0	8	8	10	8	34	
10г			34	1	0	0	8	8	10	8	34	09.03.26/16.03.26
11а			34	1	0	0	8	8	10	8	34	-
11и			34	1	0	0	8	8	10	8	34	07.05.26/14.05.26
11л			34	1	0	0	8	8	10	8	34	07.05.26/14.05.26
11в			34	1	0	0	8	8	10	8	34	16.12.25/09.12.25
11к			34	1	0	0	8	8	10	8	34	-
11г												
Физика(таңдау)												
10а			34	1	0	0	8	8	10	8	34	01.09.25/08.09.25
10и			34	1	0	0	8	8	10	8	34	07.05.26/14.05.26
11а			68	2	0	0	16	16	20	16	68	01.09.25/02.09.25 16.12.25/15.12.25 09.03.26/10.03.26 11.05.26/12.05.26
11и			68	2	0	0	16	16	20	16	68	01.05.26/29.04.26

11л			68	2	0	0	16	16	20	16	68	01.05.26/30.04.26 07.05.26/08.05.26
11в			34	1	0	0	8	8	10	8	34	01.05.26/08.05.26
11к			34	1	0	0	8	8	10	8	34	-
Биология(таңдау)												
	10 б		34	1	-	-	8	8	10	8	34	07.05/ 14.05
	10 ж		34	1	-	-	8	8	10	8	34	01.05/ 08.05
	11 б		34	1	-	-	8	8	10	8	34	-
	11 ғ		34	1	-	-	8	8	10	8	34	07.05/ 14.05
	11 ж		34	1	-	-	8	8	10	8	34	-
	11 д		34	1	-	-	8	8	10	8	34	01.05/ 08.05
Химия (таңдау)												
	10Б	34		1	0	0	8	8	10	8	34	
	10ж	34		1	0	0	8	8	10	8	34	05.09/12.09 01.05/08.05
	11б	68		2	0	0	8	8	10	8	68	07.05/06.05
	11ғ	68		2	0	0	8	8	10	8	68	16.12/15.12 09.03/10.03 11.05/12.05
	11ж	68		2	0	0	8	8	10	8	68	01.05/06.05
Информатика (таңдау)												
	10в	34		1	0	0	8	8	10	8	34	
	11в	34		1	0	0	8	8	10	8	34	09/.03/02.03 11.05/18.05
	11к	34		1	0	0	8	8	10	8	34	16.12/09.12
География (таңдау)												
	10г	34					8	8	10	8	34	1.05./8.05.
	11г	68					16	16	20	16	68	9.03/12.03. 7.05./4.05. 11.05./14.05.
	11д	68					16	16	20	16	68	16.12. / 17.12.
Алғашқы әскери дайындық (таңдау)												
	10а	34	1				8	8	10	8	34	01.05/08.05
	10ә	34	1				10	8	10	8	36	01.09/08.09 09.03/16.03
	10б	34	1				8	8	10	8	34	01.05/08.05

	10в	34	1				8	8	10	8	34	07.05/14.05
	10г	34	1				8	8	10	8	34	03.09/10.09
	10е	34	1				8	8	10	8	34	16.12/23.12
	10ж	34	1				8	8	10	8	34	
	10и	34	1				8	8	10	8	34	01.09/08.09 09.03/16.03

3) білім алушылардың таным мәселелерін шешуге және субъективті жаңа білімді меңгеруге, ұлттық дәстүрлерді, мәдениетті зерделеуге және жалпы адамзаттық құндылықтарды дарытуға бағытталған тәрбие жұмысын іске асыру;

Тәрбие мақсаты:
Жалпы адамзаттық және ұлттық құндылықтарды бойына сіңірген ұрпақ тәрбиелеу.
Міндеттері:
1. Ата-ананың өсиетін тыңдауға, отбасы татулығы мен берекесін қадірлеуге, перзенттік парызын өтеуге тәрбиелеу.
2. Ұлттық мұраны қастерлеуге, қазақ тілін, мемелекеттік рәміздерді құрметтеуге, татулық, келсім, ынтымақ және ел бірлігін сақтауға отаншылдық пен мемелекетшілдікке тәрбиелеу.
3. Жақсылыққа игілікке бой түзеуге абыройлы болуға ар-ұждан намыс, жауапкершілік мейірімділік қамқорлық пен әділдік қасиеттерін жоғары ұстауға баулу және құқықтық мәдениетін қалыптастыру.
4. Денсаулықты қадірлеуге, салауатты өмір салтын ұстануға, ойдың тазалығын және эмоцияионалды тұрақтылыққа баулу
5. Табиғатқа, табиғи мұраға ұқыптылықпен қарауға және табиғи ресурстарды үнемді әрі тиімді қолдануға тәрбиелеу және еңбекқорлыққа баулу

Күтілетін нәтиже:
Ата –анасын сыйлайды, перзенттік парызын түсінеді, «жеті ата» «тектілік» ұғымдарының маңызын бағалайды,отбасы мен берекесін қадірлейді.
Отаншыл, мемлекетшіл, намысшыл халқына адал қызмет етуді мемлекет тәуелсіздігін және елі мен жерінің тұтастығын қорғауды борышым деп санайды және ұлттық мәдениетті құрметтейді салт дәстүрерді біледі оны сақтайды

3. Әр ісіне қадамына жауапкершілікпен қарайды әдепті және мейірімді сөзіне берік ісіне адал кішіге ізет үлкенге құрмет көрсетіледі, ар-ұятты жоғары бағалайды.
4. Жан мен тән тазалығын сақтайды дұрыс тамақтану мәдениетін түсінеді эмоционалды жай күйін басқарады.
5. Тұратын үйін, ауласын, қаласын таза ұстайды қоғамдық орынға және қоршаған ортаға ұқыптылықпен қарайды табиғатқа жанашыр және туған жердің қайталанбас ерекшелігін және оның бірегей болмысын таниды және адал еңбекті жоғары бағалайды

ӘЛЕУМЕТТІК КАРТА
2025-2026 оқу жылы

1	Тұл жетім	2
	Ата-анасының қамқорлығынсыз қалған балалар	2
	Аз қамтылған отбасынан шыққан оқушылар -жоқ	жоқ
	Жартылай жетім (Форма4)	24
	Өгей әке,өгей анамен тұратындар	жоқ
	Көп балалы отбасыдан шыққан балалар	191
	Үйде оқытылатын оқушылар	жоқ
	Мүгедек(инклюзивті) балалар	жоқ
	Атаулы әлеуметтік көмек	0
	ЫстықтамақпенқамтылғанОқушылар	жоқ
	«Міндетті білім қорынан әлеуметтік жағдайы төмен оқушыларға материалдық көмек көрсету» қаржылай көмек қамтылғандар	жоқ
	Ішкі істер бөлімінде есепте тұратын оқушылар	жоқ
	Мектепішілік есепте тұратын оқушылар	жоқ
	Норкологиялық диспансерде есепте тұратын оқушылар	жоқ
	«Көшбасшы» («лидер») оқушылар	жоқ
	Кәмелетке толмағандар арасында ерте жүктілік	жоқ

	девиантты мінез-құлықты балалар мен жасөспірімдерге арнайы мектеп интернетына тәрбиелеуге жіберілген оқушылар	жоқ
	сәтсіз отбасыларында тәрбиеленіп жатқан оқушылар	жоқ
	тұрмыстық зорлық-зомбылыққа ұшыраған оқушы	жоқ
	сотталған оқушылар	жоқ
	тиым салынған сайттарға кірген оқушылар	жоқ
	бірыңғай мектеп формасын сақтамайтын оқушылар	жоқ

Тәрбие жұмысының мақсаты

Ұлттық және жалпыадамзаттық құндылықтарды бойына сіңірген, отаншыл, білімді, еңбекқор, адал, жауапкершілігі жоғары, құқықтық және рухани мәдениеті қалыптасқан, салауатты өмір салтын ұстанатын, қоғам өміріне белсенді араласатын, өз Отанының дамуына үлес қосуға дайын саналы әрі жасампаз тұлға қалыптастыру үшін жүйелі тәрбие ортасын құру.

Міндеттері:

1. Білім алушылардың бойында ұлттық және жалпыадамзаттық құндылықтарды қалыптастыру, Отанға, мемлекеттік рәміздерге, ұлттық мәдениетке, тарих пен салт-дәстүрге құрмет сезімін тәрбиелеу.
2. Адалдық, әділдік, жауапкершілік, еңбекқорлық, мейірімділік пен өзара құрмет сияқты тұлғалық қасиеттерді дамыту, білім алушылардың азаматтық белсенділігі мен әлеуметтік жауапкершілігін арттыру.
3. Құқықтық мәдениет пен қауіпсіз мінез-құлық дағдыларын қалыптастыру, құқықбұзушылықтың, буллинг пен кибербуллингтің және өзге де жағымсыз әрекеттердің алдын алу.
4. Салауатты өмір салтын қалыптастыру, білім алушылардың денсаулығына жауапкершілікпен қарауына, дене белсенділігі мен экологиялық мәдениетін дамытуға жағдай жасау.
5. Білім алушылардың шығармашылық, зияткерлік және кәсіби әлеуетін дамыту, еңбекке құрметпен қарауға, өзін-өзі дамытуға және болашақ мамандығын саналы таңдауға бағыттау.
6. Мектеп, ата-ана және қоғам арасындағы ынтымақтастықты нығайту, білім алушының жан-жақты дамуына қолайлы, қауіпсіз әрі жағымды тәрбие ортасын қалыптастыру.

Күтілетін нәтиже:

Тәрбие жұмысының жүйелі жүргізілуі нәтижесінде білім алушылар:

1. Ұлттық және жалпыадамзаттық құндылықтарды құрметтейді, Отанға, мемлекеттік рәміздерге, тарихқа, мәдениет пен салт-дәстүрге құрметпен қарайды.
2. Адалдық, әділдік, жауапкершілік, еңбекқорлық, мейірімділік және өзара сыйластық қағидаларын күнделікті өмірде басшылыққа алуға ұмтылады.
3. Өз құқықтары мен міндеттерін біледі, мектептің ішкі тәртіп ережелері мен қоғамдық нормаларды сақтайды, қауіпсіз мінез-құлық дағдыларын меңгереді.
4. Салауатты өмір салтының маңызын түсінеді, өз денсаулығына, қоршаған ортаға және қоғамдық кеңістікке жауапкершілікпен қарайды.
5. Қоғамдық, шығармашылық, спорттық және зияткерлік іс-шараларға белсенді қатысады, өз қабілеттерін дамытуға, еңбекке және болашақ мамандығын саналы таңдауға ұмтылады.
6. Мектеп, отбасы және қоғам арасындағы өзара ынтымақтастықтың маңызын түсінеді, ұжымда бірлік, сыйластық және өзара қолдау мәдениетін қалыптастыруға үлес қосады.

2024–2025 оқу жылында мектептегі тәрбие жұмысы жаңартылған «Біртұтас тәрбие» бағдарламасы аясында жүргізіліп, 6 негізгі құндылықты басшылыққа алынды:

1. Тәуелсіздік және Отаншылдық
2. Бірлік және Ынтымақ
3. Әділдік және Жауапкершілік
4. Заң және Тәртіп
5. Еңбекқорлық және Кәсіби біліктілік
6. Жасампаздық және Жаңашылдық

2024–2025 оқу жылында мектептің тәрбие жұмысы «Біртұтас тәрбие» бағдарламасы негізінде ұйымдастырылып, білім алушылардың бойында ұлттық және жалпыадамзаттық құндылықтарды қалыптастыруға бағытталды.

2024–2025 оқу жылында мектептің тәрбие жұмысы білім алушылардың бойында ұлттық және жалпыадамзаттық құндылықтарды қалыптастыру, азаматтық-патриоттық сана-сезімін дамыту, рухани-адамгершілік қасиеттерін жетілдіру, құқықтық мәдениетін арттыру, салауатты өмір салтын насихаттау және кәсіби бағдар беру бағыттарында жүйелі түрде ұйымдастырылды. Ұлттық және азаматтық құндылықтарды дәріптеу

бағытында Республика күні, Тәуелсіздік күні, Наурыз мерекесі, Қазақстан халқының бірлігі күні, Отан қорғаушылар күні және Жеңіс күніне арналған тәрбиелік іс-шаралар өткізілді. Аталған жұмыстар білім алушылардың ел тарихына, мемлекеттік құндылықтарға, ұлттық дәстүрлерге құрметін арттыруға және отаншылдық сезімін қалыптастыруға бағытталды.

Білім алушылар арасында құқықбұзушылықтың алдын алу және құқықтық сауаттылықты арттыру мақсатында жасөспірімдер арасындағы қылмыстың алдын алуға арналған профилактикалық семинарлар ұйымдастырылды. Кездесуге құқық қорғау саласының мамандары қатысып, жасөспірімдердің жауапкершілігі, құқықбұзушылықтың алдын алу және мектеп пен ата-ана арасындағы өзара байланыстың маңыздылығы жөнінде түсіндіру жұмыстары жүргізілді.

Отбасы мен мектеп арасындағы ынтымақтастықты нығайту мақсатында ата-аналар жиналыстары өткізіліп, білім алушылардың тәрбиесі, қауіпсіздігі, оқу-тәрбие үдерісіндегі ата-ананың рөлі және мектеппен тұрақты өзара байланыс мәселелері қарастырылды.

2024–2025 оқу жылындағы тәрбие жұмысы білім алушының азаматтық жауапкершілігін, ұлттық құндылықтарға құрметін, құқықтық мәдениетін, еңбекқорлығын, шығармашылығын және мектеп қауымдастығындағы өзара сыйластықты қалыптастыруға бағытталды. Жылдық жоспардағы айлық құндылықтар мен атаулы күндер нақты мектепішілік жұмыстардың мазмұнымен сабақтастырылып, тәрбие үдерісінің жүйелілігін қамтамасыз етуге негіз болды.

Мектеп өмірі, оқушылардың белсенділігі және мазмұнды бос уақыт

Бұл бағыттың негізгі мақсаты – мектеп қауымдастығындағы жағымды ахуалды, оқушылардың бастамашылдығын, ынтымақтастығын және бос уақытты мазмұнды ұйымдастыру мәдениетін қолдау. Мектепішілік белсенділік оқушылардың ұжымдық әрекетке қатысуын, өзара қолдауын, шығармашылығын және мектеп өміріне жағымды қатынасын күшейтуге бағытталды.Оқу жылының тәрбие жоспары осы бағытты жүйелі қамтып, «Мектеп – мейірім мекені», Тілдер күніне арналған іс-шаралар, «Қарттар күні», «Ұстаздар күні», «Республика күні», «Тәуелсіздік күні», «Жаңа жыл», «Спорт – денсаулық кепілі», «Ұшқыр ой алаңы», «Мұқағали – мәңгілік ғұмыр!», «Ырыс алды – ынтымақ», «Лайықты ұрпақ тәрбиелейік», «Ынтымағы жарасқан команда», «Наурыз» мерекесіне арналған іс-шаралар, «Қазақстан халқының бірлігі күні», «Отан қорғаушылар күні», «Жеңіс күні» және басқа да тәрбиелік жұмыстарды өзара сабақтастырды. Аталған іс-шаралар оқушылардың мектеп өміріне белсенді қатысуына, шығармашылық және қоғамдық бастамаларын қолдауға, өзара

ынтымақтастық пен жауапкершілік мәдениетін қалыптастыруға бағытталды. Бұл жоспарлы мазмұн жеке іс-шараларды бір реттік әрекет ретінде емес, оқу жылы бойына жалғасатын тәрбиелік міндеттердің құрамдас бөлігі ретінде қарастыруға мүмкіндік берді.

2024 жылдың 1 қыркүйек күні «Мектебім – мейірім мекені» тақырыбында алғашқы қоңырау салтанатты жиыны мен тәрбие сағаты өткізілді.

Дәлелдік сілтеме:

https://www.instagram.com/reel/C_YI5GutHcw/?stkn=Y2Vya3NnZ3Z2c3c3

Фотоқұжаттар









Азаматтық-патриоттық және ұлттық құндылықтар

Бұл бағыттың негізгі мақсаты – білім алушылардың азаматтық ұстанымын, ел тарихына, мемлекеттік рәміздерге, ұлттық мәдениет пен қоғамдық бірлікке құрметін қалыптастыру. Іс-шаралар мазмұны оқушылардың тарихи жадысын жаңғыртуға, ұлттық құндылықтарды құрметтеуге және өз елінің қоғамдық өміріне жауапкершілікпен қарау түсінігін нығайтуға бағытталды.

Оқу жылының тәрбие жоспары осы бағытты жүйелі қамтып, «Тілім менің ғасырларға аманат» (А.Байтұрсыновтың туған күніне орай)», ««Бірлік және ынтымақ» құндылығы», «Алғыс – ізгі ниет», «Наурыз – жыл басы»,

«Білімім – Отаныма!» сияқты мазмұндағы жұмыстарды өзара сабақтастырды. Бұл жоспарлы мазмұн жеке іс-шараларды бір реттік әрекет ретінде емес, оқу жылы бойына жалғасатын тәрбиелік міндеттердің құрамдас бөлігі ретінде қарастыруға мүмкіндік берді.

2024 ж «Тілім менің ғасырларға аманат» тақырыбында Қазақстан халқы тілдері күніне арналған Тіл - халқымыздың, баға жетпес қазынасы. Оның тұңғиығына терең, бойлап, рухани мұрамыздың, құндылығын өскелең, ұрпаққа жеткізу - аға буынның міндеті. Осы мақсатты көздеген мектебімізде Тілдер апталығы өткізілді. Апталық аясында мектебізде түрлі іс-шаралар өтті. Аталған жұмыс білім алушылардың азаматтық ұстанымын, ел тарихына, мемлекеттік рәміздерге, ұлттық мәдениет пен қоғамдық бірлікке құрметін қалыптастыру мақсатында ұйымдастырылды. Іс-шараның мазмұны жылдық тәрбие жоспарында белгіленген құндылықтық бағытпен сабақтастырылып, білім алушылардың жас ерекшелігі мен мектеп ортасының тәрбиелік мүмкіндіктерін ескере отырып жүргізілді. Негізгі назар оқушылардың тек ақпарат алуына емес, қарастырылған құндылықты күнделікті мінез-құлықпен, өзара қарым-қатынаспен және жеке жауапкершілікпен байланыстыра түсінуіне аударылды.

Іс-шаралар мазмұны оқушылардың тарихи жадысын жаңғыртуға, ұлттық құндылықтарды құрметтеуге және өз елінің қоғамдық өміріне жауапкершілікпен қарау түсінігін нығайтуға бағытталды. Осы тұрғыдан іс-шара жылдық жоспардағы тәрбие міндеттерін нақты мектеп тәжірибесінде іске асыратын жұмыстардың бірі ретінде қарастырылды. Оның мазмұны оқушылардың мектеп өміріне белсенді араласуына, өз пікірін білдіруіне, ортақ ережелер мен құндылықтарды түсінуіне және құрдастарымен, педагогтермен, ата-аналармен сындарлы қарым-қатынас орнатуына жағдай жасауға бағытталды.

Іс-шара бойынша жарияланым: 1) https://www.instagram.com/p/C_-mG0nNtdv/?stkn=MTIwdjAxZzc4bG9qOA==

2)https://www.instagram.com/reel/DAA7q3_tgHK/?stkn=MW1wYmwyZG1iNDZycA==

3)https://www.instagram.com/reel/DAJa4q1Nypw/?stkn=bjR1NzIyaWdjajMw

Іс-шарадан фотоматериалдар








Ата-аналармен және мектеп қауымдастығымен серіктестік

Бұл бағыттың негізгі мақсаты – мектеп пен отбасы арасындағы тұрақты серіктестікті күшейту, бала тәрбиесіне қатысты ортақ жауапкершілік пен ашық кері байланысты қамтамасыз ету. Ата-аналармен өзара байланыс оқу-тәрбие мәселелерін бірлесіп талқылауға, мектеп талаптарын түсіндіруге және оқушыны қолдауда ортақ ұстаным қалыптастыруға мүмкіндік берді.

Оқу жылының тәрбие жоспары осы бағытты жүйелі қамтып, ««Атадан-өсиет, анадан қасиет» ата-аналарға арналған шеберлік сынып», «Отбасы күніне арналған «Отбасылық дәстүрлер» апталығы» сияқты мазмұндағы жұмыстарды өзара сабақтастырды. Бұл жоспарлы мазмұн жеке іс-шараларды бір реттік әрекет ретінде емес, оқу жылы бойына жалғасатын тәрбиелік міндеттердің құрамдас бөлігі ретінде қарастыруға мүмкіндік берді.

2024 жылдың 13 қыркүйегі уақытты басқару және өзін-өзі ұйымдастыру ата аналар жиналысы өткізілді. Күн тәртібінде қаралған мәселелер:

1. Білім алушылардың уақытты тиімді жоспарлауы және күн тәртібін дұрыс ұйымдастыруы. Оқу мен демалыс уақытын үйлестіру, үй тапсырмаларын орындау тәртібін қалыптастыру.
2. Оқушының өзін-өзі ұйымдастыру және жеке жауапкершілік дағдыларын дамыту.
3. Ұялы телефон, әлеуметтік желілер мен басқа да цифрлық құрылғыларды пайдалануға кететін уақытты тиімді реттеу.

4. Баланың уақытты басқару дағдыларын қалыптастырудағы ата-ананың қолдауы және отбасы мен мектеп арасындағы ынтымақтастық.
5. Ағымдағы мәселелер және ата-аналардың ұсыныс-пікірлері.
Баяндамашы Ә.Ш.Қайратұлы.

Ата-аналармен өзара байланыс оқу-тәрбие мәселелерін бірлесіп талқылауға, мектеп талаптарын түсіндіруге және оқушыны қолдауда ортақ ұстаным қалыптастыруға мүмкіндік берді. Осы тұрғыдан іс-шара жылдық жоспардағы тәрбие міндеттерін нақты мектеп тәжірибесінде іске асыратын жұмыстардың бірі ретінде қарастырылды. Оның мазмұны оқушылардың мектеп өміріне белсенді араласуына, өз пікірін білдіруіне, ортақ ережелер мен құндылықтарды түсінуіне және құрдастарымен, педагогтермен, ата-аналармен сындарлы қарым-қатынас орнатуына жағдай жасауға бағытталды.

Дәлелдік сілтеме:https://www.instagram.com/reel/C_4wyG9NnMN/?stkn=MWp1dDN1NWZzOGZ3cw==

Фотоқұжаттар







2024 жылдың 1 қазаны Халықаралық қарттар күніне орай тәрбиелік іс-шара өтті. Іс-шараның негізгі мақсаты – білім алушыларды үлкенді сыйлауға, қарияларды қадірлеуге, олардың өмірлік тәжірибесі мен өнегесін құрметтеуге тәрбиелеу, ұрпақтар сабақтастығын нығайту. Іс-шара барысында үлкенге құрмет, кішіге ізет көрсету, ата-әже тәрбиесінің отбасындағы орны мен ұлттық құндылықтарды дәріптеу мәселелеріне ерекше назар аударылды.

Дәлелдік сілтеме:

https://www.instagram.com/reel/DAkfKHftEvP/?stkn=MTE3ejg4ODUzd2preg==

Фотоқұжаттар



2024 жылдың 5 қазан Ұстаздар күніне орай педагогтердің еңбегін құрметтеу, ұстаз мәртебесін дәріптеу және білім алушылардың ұстазға деген сыйластық сезімін қалыптастыру мақсатында мерекелік іс-шара ұйымдастырылды. Мерекелік күн таңертең мектеп ұстаздарын оқушылардың «жанды дәліз» жасап, ерекше ықыласпен қарсы алуынан басталды. Білім алушылар ұстаздарға жылы лебіздерін білдіріп, мерекелік көңіл күй сыйлады.

Іс-шара барысында ұстаздарға оқушылар тарапынан арнайы сыйлықтар мен естелік тартулар табысталып, олардың білім мен тәрбие жолындағы еңбегіне алғыс айтылды. Мерекелік шара ұстаз бен шәкірт арасындағы сыйластықты нығайтып, білім алушыларды үлкенді құрметтеуге, ұстаз еңбегін бағалауға және ризашылық білдіруге тәрбиелеуге бағытталды.

Дәлелдік сілтеме:

https://www.instagram.com/reel/DAu65DFNJQ0/?stkn=eG5sbWZ0MDdldHE2

Фотоқұжаттар








Салауатты өмір салты және психологиялық қолдау

Бұл бағыттың негізгі мақсаты – салауатты өмір салтын қолдау, денсаулыққа жауапты көзқарас пен психологиялық тұрақтылыққа қажетті дағдыларды дамыту. Спорттық және психологиялық бағыттағы жұмыстар денсаулықты құндылық ретінде қабылдауға, командалық әрекетке және өз жағдайына жауапкершілікпен қарауға ықпал етті.

2024 жылғы 7 қазанда білім алушылар арасында салауатты өмір салтын насихаттау, дене белсенділігін арттыру және спортқа қызығушылығын қалыптастыру мақсатында «Спорт – денсаулық кепілі» тақырыбында спорттық іс-шара ұйымдастырылды. Іс-шара барысында оқушылар командаларға бөлініп, спорттық ойындарға белсенді қатысты. Командалық сайыстар арқылы білім алушылардың ептілігі мен белсенділігі шыңдалып, өзара қолдау көрсету, бірлесе әрекет ету, жарыс мәдениетін сақтау дағдылары қалыптастырылды. Аталған іс-шара оқушылардың бос уақытын тиімді ұйымдастыруға, спортпен тұрақты шұғылданудың маңызын түсіндіруге және ұжымдық бірлікті нығайтуға бағытталды.

Дәлелдік сілтеме:
https://www.instagram.com/reel/DAz54q4NeSd/?stkn=Z3QyNmo5Y2Y3dWxy
Фотоқұжаттар





2024 жылғы 21 қазанда оқушылардың мектеп ортасына бейімделуіне қолдау көрсету, өзара достық қарым-қатынасты нығайту және мектеп қауымдастығында жағымды психологиялық ахуал қалыптастыру мақсатында «Welcome to Dostyq» атты Welcome Party мерекелік іс-шарасы ұйымдастырылды. Іс-шара барысында білім алушылардың еркін қарым-қатынас жасауына, шығармашылық белсенділігін көрсетуіне және бір-бірімен жақынырақ танысуына мүмкіндік беретін ойын-сауық және шығармашылық бағдарлама өткізілді. Оқушылар іс-шараға белсенді қатысып, ортақ мерекелік көңіл күй қалыптастырды. Аталған шара білім алушылар арасындағы достықты, өзара сыйластық пен қолдауды нығайтуға, ұжымдық бірлікті дамытуға және оқушылардың мектеп өміріне белсенді араласуына ықпал етті.
Дәлелдік сілтеме:
https://www.instagram.com/reel/DBYhGrtCJD/?stkn=MTRoZDAxNW5xcXoxMA==

Фотоқұжаттар











Республика күні 25.10.2024

Республикам мақтанышым тақырыбында білім алушылардың азаматтық ұстанымын, ел тарихына, мемлекеттік рәміздерге, ұлттық мәдениет пен қоғамдық бірлікке құрметін қалыптастыру мақсатында ұйымдастырылды. Іс-шараның мазмұны жылдық тәрбие жоспарында белгіленген құндылықтық бағытпен сабақтастырылып, білім алушылардың жас ерекшелігі мен мектеп ортасының тәрбиелік мүмкіндіктерін ескере отырып жүргізілді. Негізгі назар оқушылардың тек ақпарат алуына емес, қарастырылған құндылықты күнделікті мінез-құлықпен, өзара қарым-қатынаспен және жеке жауапкершілікпен байланыстыра түсінуіне аударылды.

Іс-шаралар мазмұны оқушылардың тарихи жадысын жаңғыртуға, ұлттық құндылықтарды құрметтеуге және өз елінің қоғамдық өміріне жауапкершілікпен қарау түсінігін нығайтуға бағытталды. Осы тұрғыдан іс-шара жылдық жоспардағы тәрбие міндеттерін нақты мектеп тәжірибесінде іске асыратын жұмыстардың бірі ретінде қарастырылды. Оның мазмұны оқушылардың мектеп өміріне белсенді араласуына, өз пікірін білдіруіне, ортақ ережелер мен құндылықтарды түсінуіне және құрдастарымен, педагогтермен, ата-аналармен сындарлы қарым-қатынас орнатуына жағдай жасауға бағытталды.

Іс-шара бойынша жарияланым:

https://www.instagram.com/reel/DBiUSFSNj53/?stkn=MTRubXc1Y3Z4ZzFqOQ==

Іс-шарадан фотоматериалдар

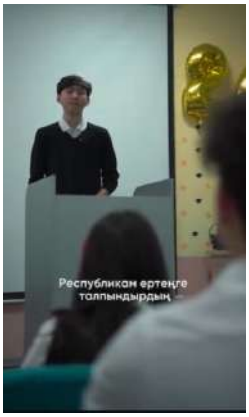

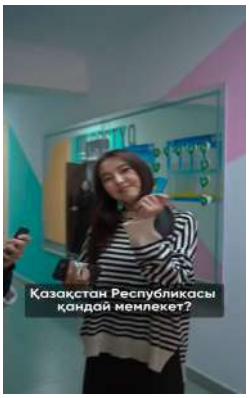





Ұлықтау рәсімі

2024 жылғы 28 қазанда мектептің өзін-өзі басқару ұйымының Президенті мен мектеп парламенті фракцияларының мүшелерін ұлықтау рәсімі өткізілді. Мектеп парламентінің құрамы төмендегідей:

Мектеп Президенті – Расул Амина

Ақпарат және медиа фракциясы – Елес Қайсар, Нұртас Нурия

Білім фракциясы – Тастанбек Шұғыла, Тұрлыбек Ерасыл

Тазалық фракциясы – Айдарбеков Диас

Спорт фракциясы – Жаңабай Айбар, Дүйсенбайқызы Алина

Мәдениет фракциясы – Борымбеков Мухамеджан

Өзін-өзі тану және бақыт фракциясы – Жақын Қарлығаш

Қамқоршылық (еріктілер) фракциясы – Аширбекова Еркежан.

Мектеп парламентінің жұмысы білім алушылардың көшбасшылық және ұйымдастырушылық қабілеттерін дамытуға, мектеп өміріне белсенді араласуына, өз бастамаларын жүзеге асыруына, жауапкершілік пен командалық жұмыс дағдыларын қалыптастыруға бағытталды. Әр фракция өз бағыты бойынша мектептің қоғамдық, мәдени, спорттық, ақпараттық және еріктілік жұмыстарына қатысып, оқушылардың өзін-өзі басқару жүйесінің дамуына үлес қосты.

Еңбек, кәсіби бағдар және зияткерлік даму

Бұл бағыттың негізгі мақсаты – еңбекқорлық, кәсіби өзін-өзі анықтау, зияткерлік белсенділік, бастамашылдық және болашақ білім траекториясын саналы жоспарлау дағдыларын дамыту. Бұл бағыттағы жұмыстар оқушылардың қызығушылықтары мен қабілеттерін тануына, еңбекке құрметпен қарауына және болашақ оқу-кәсіби бағытын ойластыруына жағдай жасады.

Оқу жылының тәрбие жоспары осы бағытты жүйелі қамтып, ««Күзгі асар» жәрмеңкесі», «Көркем еңбек, информатика, робототехника

мұғалімдері», «Көркем еңбек мұғалімдері, сынып жетекшілері мектептің өзін-өзі басқару ұйымы» сияқты мазмұндағы жұмыстарды өзара сабақтастырды. Бұл жоспарлы мазмұн жеке іс-шараларды бір реттік әрекет ретінде емес, оқу жылы бойына жалғасатын тәрбиелік міндеттердің құрамдас бөлігі ретінде қарастыруға мүмкіндік берді.

29,31.10.2024 ж оқушылардың білім сапасын арттыру, ҰБТ-ға жүйелі дайындалуына жағдай жасау және каникул уақытын тиімді ұйымдастыру мақсатында «Dostyq UBT» ҰБТ-ға дайындық оқу-жаттығу жиыны ұйымдастырылды. Жиын барысында білім алушылар пәндер бойынша білімдерін бекітіп, оқу тапсырмаларын орындау арқылы дайындық деңгейлерін жетілдіруге мүмкіндік алды. Сонымен қатар оқушылардың өздігінен білім алу, уақытты тиімді жоспарлау, мақсат қою және нәтижеге бағытталған жұмыс жүргізу дағдыларын дамытуға көңіл бөлінді. Бірлескен оқу жұмыстары білім алушылардың өзара қолдауын, жауапкершілігін және білім алуға деген ынтасын арттыруға бағытталды. Нәтижесінде оқушылардың демалыс кезеңіндегі оқу-танымдық, әлеуметтік және командалық белсенділігі қолдау тапты.

Дәлелдік сілтемелер:

https://www.instagram.com/reel/DBtcvIztTNY/?stkn=eHZ1N3pvamR1Nzds

https://www.instagram.com/reel/DBy8Obzt1e7/?stkn=MTQxa2dyNjE4M256cw==

Фотоқұжаттар











2024 жылғы күзгі демалыс кезеңінде білім алушылардың бос уақытын тиімді әрі мазмұнды ұйымдастыру, оқу-танымдық белсенділігін қолдау және демалыс уақытын пайдалы өткізуіне жағдай жасау мақсатында бірқатар оқу-жаттығу және танымдық іс-шаралар ұйымдастырылды. «Достық» мекемелерінің ұйымдастыруымен дарынды оқушыларға арналған «Autumn Camp» оқу-жаттығу лагері өткізілді. Демалысты пайдалы өткізу мақсатындакүзгі демалыста оқу-жаттығу лагерьі ұйымдастырылды.Іс-шаралар барысында оқушылар пәндік бағыттар бойынша білімдерін жетілдіріп, түрлі танымдық тапсырмалар мен топтық жұмыстарға қатысты. Сонымен қатар білім алушылардың өзара қарым-қатынас жасауына, бірлесіп жұмыс істеуіне және шығармашылық-зияткерлік қабілеттерін дамытуына жағдай жасалды.

Күзгі демалыс уақытын осындай мазмұнды жұмыстармен қамту оқушылардың бос уақытын тиімді пайдалану мәдениетін қалыптастыруға, білім алуға деген қызығушылығын сақтауға, өздігінен даму мен ізденуге ынталандыруға бағытталды. Ұжымдық жұмыстар арқылы оқушылардың өзара қолдау, жауапкершілік, ынтымақтастық және командалық әрекет ету дағдылары нығайтылды.

Дәлелдік сілтемелер:

https://www.instagram.com/reel/DBx30w3tyQy/?stkn=MTNuMjhsam96M3Y5eA==

https://www.instagram.com/reel/DB3SFwltHD6/?stkn=cmJwdW1tNGJpems1

https://www.instagram.com/reel/DB6OtpTNLEW/?stkn=MXF2cm1haGt4N3dyMw==

https://www.instagram.com/reel/DCQtoNbtpuA/?stkn=MWl0MnNvMWFrN2M5YQ==

https://www.instagram.com/reel/DCQ4KIyttZo/?stkn=MTNydTd3dGUxenJ5

Фотоқұжаттар






13.11.2024 ж Бүгін мектебімізде жасөспірімдер арасында қылмыстың алдын-алу бойынша семинар өтті. Семинарға Шымкент ҚДП Абай АПБ КПБ-нің бастығының орынбасары полиция майоры - Б.Алтынбеков пен Ювеналдық полиция инспекторы полиция аға лейтенанты Құралбай Нұржан Берікбайұлы қатысты. Іс-шара барысында жастар арасында орын алған қылмыс түрлеріне талдау жасалды.Алқалы жиында қатысушылар ата-аналар мен мектеп арасындағы байланысты нығайту, жастар мен кәмелетке толмағандар арасындағы қылмыстың алдын алу мәселелері талқыланды.

Дәлелдік сілтеме:

https://www.instagram.com/reel/DCUDagFttw3/?stkn=MXh2dGt5MW9kcDR4bA==

Фотоқұжаттар











2024 жылдың 15 қараша күні білім алушылардың зияткерлік қабілеттерін дамыту, логикалық және сыни ойлау дағдыларын жетілдіру мақсатында «Ұшқыр ой алаңы» зияткерлік ойыны ұйымдастырылды. Ойын барысында оқушылар түрлі танымдық және логикалық тапсырмаларды орындап, қойылған сұрақтарға жауап беру арқылы өз білімдері мен ой ұшқырлықтарын көрсетті. Командалық жұмыс барысында білім алушылардың жылдам шешім қабылдау, өз ойын еркін жеткізу, пікір алмасу және бірлесіп әрекет ету дағдыларын дамытуға ерекше назар аударылды. Іс-шара оқушылардың білімге деген қызығушылығын арттыруға, танымдық белсенділігін қалыптастыруға және бос уақытын пайдалы әрі мазмұнды ұйымдастыруға ықпал етті.

13.12.2024 ж тәуелсіздік күні «Жетістігімді еліме арнаймын» челленджі өткізілді,аталған жұмыс білім алушылардың азаматтық ұстанымын, ел тарихына, мемлекеттік рәміздерге, ұлттық мәдениет пен қоғамдық бірлікке құрметін қалыптастыру мақсатында ұйымдастырылды. Іс-шараның мазмұны жылдық тәрбие жоспарында белгіленген құндылықтық бағытпен сабақтастырылып, білім алушылардың жас ерекшелігі мен мектеп ортасының тәрбиелік мүмкіндіктерін ескере отырып жүргізілді. Негізгі назар оқушылардың тек ақпарат алуына емес, қарастырылған құндылықты күнделікті мінез-құлықпен, өзара қарым-қатынаспен және жеке жауапкершілікпен байланыстыра түсінуіне аударылды.

Іс-шаралар мазмұны оқушылардың тарихи жадысын жаңғыртуға, ұлттық құндылықтарды құрметтеуге және өз елінің қоғамдық өміріне жауапкершілікпен қарау түсінігін нығайтуға бағытталды. Осы тұрғыдан іс-шара жылдық жоспардағы тәрбие міндеттерін нақты мектеп тәжірибесінде іске асыратын жұмыстардың бірі ретінде қарастырылды. Оның мазмұны оқушылардың мектеп өміріне белсенді араласуына, өз пікірін білдіруіне, ортақ ережелер мен құндылықтарды түсінуіне және құрдастарымен, педагогтермен, ата-аналармен сындарлы қарым-қатынас орнатуына жағдай жасауға бағытталды.

Іс-шара бойынша жарияланым:

https://www.instagram.com/reel/DDhUjWFN84l/?stkn=MTkyemp6cG9ibjFxcA==

https://www.instagram.com/reel/DDoA_kWtjaU/?stkn=czIzZ3dlYWUyMTQy

https://www.instagram.com/reel/DDojlE7NTxD/?stkn=MWo4dDRyNmg2am1xdA==

Іс-шарадан фотоматериалдар








30.12.2024 ж Жаңа жыл мерекесіне орай білім алушылардың бос уақытын мазмұнды ұйымдастыру, шығармашылық белсенділігін арттыру және мектеп ұжымында жағымды мерекелік орта қалыптастыру мақсатында «Қош келдің, Жаңа жыл!» атты мерекелік іс-шара ұйымдастырылды. Іс-шара барысында оқушыларға арналған мерекелік бағдарлама ұсынылып, түрлі ойындар, шығармашылық қойылымдар мен көңілді сайыстар өткізілді. Білім алушылар мерекелік шараға белсенді қатысып, өз өнерлері мен шығармашылық қабілеттерін көрсетті. Іс-шара оқушылар арасындағы достық қарым-қатынасты, өзара сыйластық пен бірлікті нығайтуға, көтеріңкі көңіл күй қалыптастыруға және мектеп өміріндегі жағымды дәстүрлерді жалғастыруға бағытталды.

Дәлелдік сілтеме:

https://www.instagram.com/reel/DEManlutJY9/?stkn=cGZhd21kYXdoNnM5

Фотоқұжаттар







Тарих апталығы 24.01.2024

Тарих апталығы аясында білім алушылардың тарихи танымын кеңейту, ел тарихына деген қызығушылығын арттыру, ұлттық құндылықтарды дәріптеу және отаншылдық сезімін қалыптастыруға бағытталған танымдық-тәрбиелік іс-шаралар ұйымдастырылды. Апталық барысында оқушылар тарихи тақырыптар бойынша білімдерін ортаға салып, түрлі танымдық тапсырмалар мен іс-шараларға белсенді қатысты.

Жүргізілген жұмыстар арқылы білім алушылардың тарихи сана-сезімін қалыптастыруға, ата-баба мұрасына құрметпен қарауға, ел тарихындағы маңызды оқиғалар мен тұлғалардың өнегесін бағалауға ерекше назар аударылды. Сонымен қатар оқушылардың өз ойын еркін жеткізу, іздену, ақпаратты саралау және сыни тұрғыдан ойлау дағдыларын дамытуға мүмкіндік берілді.

Аталған апталық білім алушылардың пәнге деген қызығушылығын арттырумен қатар, «Тәуелсіздік және Отаншылдық» құндылығын дәріптеуге, жас ұрпақтың ел тарихын құрметтейтін, ұлттық мұраны бағалайтын саналы азамат болып қалыптасуына бағытталды.

Дәлелдік сілтемелер:

https://www.instagram.com/reel/DFN32UTNK6P/?stkn=MTJvOWs1emFobzA2aQ==

https://www.instagram.com/reel/DFVD5Mptkqq/?stkn=MmF1OW5laHMycjQz

https://www.instagram.com/reel/DFc3zvbtcAi/?stkn=dDg4c2RtbGVkYXRw

Фотоқұжаттар









Құқықтық тәрбие, профилактика және қауіпсіздік

Бұл бағыттың негізгі мақсаты – заң мен тәртіп қағидаларын түсіндіру, қауіпсіз мінез-құлық дағдыларын қалыптастыру және құқық бұзушылықтың алдын алу бойынша профилактикалық жұмысты жүйелеу. Профилактикалық түсіндіру жұмыстары қауіп-қатерді дұрыс бағалау, ережелерді сақтау, жауапты шешім қабылдау және қажет жағдайда ересектер мен мамандар көмегіне жүгіну мәдениетін бекітуге бағытталды.

Оқу жылының тәрбие жоспары осы бағытты жүйелі қамтып, сынып сағаттарында «Білім күні. «Мектеп – мейірім мекені!», «Еңбек түбі береке», ««Қоғамға қызмет ету» волонтерлық қызмет», ««Адал азамат – Адал еңбек – Адал табыс», «Буллингтен қорған! Қауіпсіздік сабағы (10 минут)», «Құқықтық тәртіп және әлеуметтік жауапкершілік Қауіпсіздік сабағы (10 минут)» сияқты мазмұндағы жұмыстарды өзара сабақтастырды. Бұл жоспарлы мазмұн жеке іс-шараларды бір реттік әрекет ретінде емес, оқу жылы бойына жалғасатын тәрбиелік міндеттердің құрамдас бөлігі ретінде қарастыруға мүмкіндік берді.

«Сыбайлас жемқорлыққа жол жоқ!»

2025 жылдың 2 ақпанында білім алушылардың құқықтық сауаттылығын арттыру, адалдық пен әділдік қағидаттарын дәріптеу және сыбайлас жемқорлыққа қарсы мәдениетті қалыптастыру мақсатында «Сыбайлас жемқорлыққа жол жоқ» тақырыбында түсіндіру және алдын алу жұмыстары жүргізілді. Іс-шара барысында сыбайлас жемқорлықтың қоғамға тигізетін кері әсері, заң талаптарын сақтау, кез келген жағдайда адал әрекет ету мен жеке жауапкершіліктің маңыздылығы туралы түсіндірілді. Білім алушыларға әділдік, адалдық, жауапкершілік құндылықтарының күнделікті өмірдегі маңызы түсіндіріліп, заңға құрметпен қарау мәдениетін қалыптастыруға назар аударылды. Аталған жұмыс оқушылардың құқықтық санасын дамытуға, «Әділдік және Жауапкершілік», «Заң және Тәртіп» құндылықтарын нығайтуға бағытталды.

Рухани-адамгершілік және мәдени-эстетикалық тәрбие

Бұл бағыттың негізгі мақсаты – үлкенге құрмет, кішіге ізет, алғыс айту, мәдени талғам, шығармашылық белсенділік және рухани құндылықтарды күнделікті мектеп өмірімен сабақтастыру. Мәдени және адамгершілік мазмұндағы жұмыстар оқушылардың сыйластық, алғыс, қамқорлық, эстетикалық талғам және шығармашылық қарым-қатынас дағдыларын қолдады.

Оқу жылының тәрбие жоспары осы бағытты жүйелі қамтып, «Кітапханашылар күніне арналған жалпы мектепішілік іс-шара», «Әдеби кеш / кітап жәрмеңкесі / кітап кейіпкерлері байқауы», «Кітапханашы, мектептің өзін-өзі басқару ұйымы», «Біз таңдаған кітаптар» сияқты мазмұндағы жұмыстарды өзара сабақтастырды. Бұл жоспарлы мазмұн жеке іс-шараларды бір реттік әрекет ретінде емес, оқу жылы бойына жалғасатын тәрбиелік міндеттердің құрамдас бөлігі ретінде қарастыруға мүмкіндік берді.

«Шын жүректен кітап сыйла» челленджі

2025 жылдың 14 ақпанында білім алушылар арасында кітап оқу мәдениетін қалыптастыру, рухани құндылықтарды дәріптеу, кітапқа деген қызығушылықты арттыру және өзара ізгілік пен қамқорлықты насихаттау мақсатында 10-11 сыныптар арасында «Шын жүректен кітап сыйла» челленджі ұйымдастырылды. Іс-шара білім алушыларды кітап оқуға ынталандырумен қатар, сыйластық, жомарттық, мейірімділік және өзара қолдау қасиеттерін қалыптастыруға ықпал етті. Сонымен қатар оқушылардың бос уақытын пайдалы өткізуіне, оқырмандық мәдениетін

дамытуға және мектеп ортасында кітап оқу дәстүрін насихаттауға бағытталды.

10–11 сынып білім алушылары арасында «Алғыс – ізгі ниет» тақырыбында бірыңғай сынып сағаты өткізілді. Сынып сағатының мақсаты – оқушылардың бойында ризашылық білдіру мәдениетін қалыптастыру, үлкенге құрмет, кішіге ізет көрсету, мейірімділік, сыйластық және өзара қолдау сияқты адамгершілік құндылықтарды дәріптеу. Сабақ барысында алғыс айтудың адам өміріндегі маңызы, айналасындағы адамдардың еңбегін бағалау, жақсылықты көре білу және ізгі қарым-қатынас орнату туралы пікір алмасылды. Іс-шара білім алушылардың бір-біріне, ата-аналарына, ұстаздарына және қоршаған ортасына құрметпен қарауына, жағымды қарым-қатынас пен ізгілік мәдениетін нығайтуға бағытталды.

Наурыз мерекесі Dostyq School-да көктемнің көркі — Наурыз мерекесін ерекше көңіл-күймен атап өттік! Оқушылар ұлттық киім киіп, ән айтып, би билеп, түрлі дәстүрлерді жаңғыртты. Қазақтың салт-дәстүрі мен ұлттық ойындарына толы мерекелік шара баршаға шаттық сыйлады. Бірлік пен берекенің, жаңару мен жаңғырудың символына айналған бұл күн – оқушыларымыздың жүрегіне рухани жылулық сыйлады!

Іс-шаралар мазмұны оқушылардың тарихи жадысын жаңғыртуға, ұлттық құндылықтарды құрметтеуге және өз елінің қоғамдық өміріне жауапкершілікпен қарау түсінігін нығайтуға бағытталды. Осы тұрғыдан іс-шара жылдық жоспардағы тәрбие міндеттерін нақты мектеп тәжірибесінде іске асыратын жұмыстардың бірі ретінде қарастырылды. Оның мазмұны оқушылардың мектеп өміріне белсенді араласуына, өз пікірін білдіруіне, ортақ ережелер мен құндылықтарды түсінуіне және құрдастарымен, педагогтермен, ата-аналармен сындарлы қарым-қатынас орнатуына жағдай жасауға бағытталды.

Іс-шара бойынша жарияланым:

https://www.instagram.com/reel/DITdQb0tS8k/?stkn=NXc3OXF2YzFkc2l4

Іс-шарадан фотоматериалдар








2025 жылдың 31 наурызында білім алушылардың кітап оқуға деген қызығушылығын арттыру, оқырмандық мәдениетін қалыптастыру және көркем әдебиеттің тәрбиелік маңызын насихаттау мақсатында 10 сыныптар арасында «Біз таңдаған кітаптар» тақырыбында сынып сағаты өткізілді. Сынып сағаты барысында оқушылар өздері сүйіп оқитын кітаптары мен шығармалары туралы әңгімелеп, таңдаған кітаптарының мазмұны, ұнаған кейіпкерлері және алған әсерлерімен бөлісті. Бір-біріне оқуға қызықты шығармаларды ұсынып, кітап таңдауда өзара пікір алмасты.

7 мамыр 2025 ж Отан қорғаушылар күні білім алушылардың азаматтық ұстанымын, ел тарихына, мемлекеттік рәміздерге, ұлттық мәдениет пен қоғамдық бірлікке құрметін қалыптастыру мақсатында патриоттық бағытта өлең оқу өткізілді. Іс-шаралар мазмұны оқушылардың тарихи жадысын жаңғыртуға, ұлттық құндылықтарды құрметтеуге және өз елінің қоғамдық өміріне жауапкершілікпен қарау түсінігін нығайтуға, оның мазмұны оқушылардың мектеп өміріне белсенді араласуына, өз пікірін білдіруіне, ортақ ережелер мен құндылықтарды түсінуіне және құрдастарымен,

педагогтермен, ата-аналармен сындарлы қарым-қатынас орнатуына жағдай жасауға бағытталды.

Іс-шара бойынша жарияланым:

https://www.instagram.com/reel/DJVuG3VsqqJ/?stkn=MWg2NGM5YnJ3NTBwOA==

Іс-шарадан фотоматериалдар

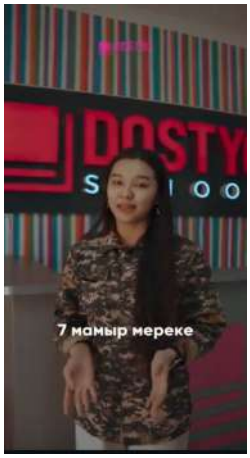



9 мамыр 2025 Ұлы жеңіске 80 жылдығына орай білім алушылардың азаматтық ұстанымын, ел тарихына, мемлекеттік рәміздерге, ұлттық мәдениет пен қоғамдық бірлікке құрметін қалыптастыру мақсатында ұйымдастырылды. Іс-шара жөніндегі ұсынылған мәлімет: 9 мамыр 2025 Осыдан 80 жыл бұрын адамзат тарихында ең ауыр және қанды соғыстың соңғы оқтары атылды. Содан бері 1945 жылдың 9 мамыры жұртшылық жадында біздің халқымыздың ерлік үлгісі, мұқалмас қажырлығы мен мызғымастығының символы болып келеді. Осы Ұлы мереке аясында еліміздің тәуелсіздігі мен тыныштығы үшін жан аямай күрескен батырларымыздың алдында бас иеміз. Олардың ерлігі - мәңгілік үлгі, ал біздің міндетіміз - сол ерлікке лайықты болу, ел бірлігі мен даму жолында аянбай еңбек ету!

Іс-шара бойынша жарияланым:

https://www.instagram.com/p/DJa9fH_MIvg/?img_index=1&stkn=MXZuaWtsa2EycGlhOA==

2025 жылғы 25 мамырда мектеп бітіруші 11-сынып оқушыларына арналған «Соңғы қоңырау» салтанатты іс-шарасы өткізілді. Бұл күн түлектер үшін он бір жылдық мектеп өмірін қорытындылап, ұстаздары мен білім ордасынан үлкен өмірге қадам басар ерекше кезең ретінде аталып өтті. Салтанатты жиында мектеп әкімшілігі мен ұстаздар түлектерге ізгі тілектерін білдіріп, ал оқушылар мектеп қабырғасында өткен жылдарға деген ыстық ықыласы мен алғысын жеткізді.

Іс-шара бойынша жарияланым:
https://www.instagram.com/reel/DKH7wKDsOb4/?stkn=MTNncWV2ZnZjODV3Nw==

Іс-шарадан фотоматериалдар



2025 жылғы 31 мамырда білім алушылардың болашақ мамандығын саналы таңдауына қолдау көрсету мақсатында «Таңда! Өзгер! Жасампаз бол!» атты республикалық кәсіби бағдар беру форумы өткізілді. Форум барысында оқушыларға мамандық таңдауда жеке қызығушылығы мен қабілетін ескеру, өз мүмкіндіктерін дұрыс бағалау және болашақ білім алу бағытын айқындаудың маңыздылығы түсіндірілді. Іс-шара оқушылардың мамандықтар әлемі туралы түсінігін кеңейтіп, кәсіби мақсаты мен алдағы жоспарына жауапкершілікпен қарауына ықпал етті.

Іс-шара бойынша жарияланым:
https://www.instagram.com/reel/DKUCMh5t6iC/?stkn=MXdlYTNxMDB2bjB4cw==

Іс-шарадан фотоматериалдар










2025-2026 оқу жылы

2025–2026 оқу жылында тәрбие жұмысы «Адал азамат» бағдарламасының сабақтастығы негізінде жалғастырылды. Негізгі назар оқушының адалдық, жауапкершілік, отаншылдық, заң мен тәртіпті құрметтеу, еңбекқорлық, ынтымақтастық және жаңашылдық қасиеттерін мектептегі күнделікті әрекет арқылы қалыптастыруға аударылды. Жоспарланған жұмыстар нақты іс-шаралармен, кездесулермен, мерекелік бағдарламалармен, профилактикалық және ата-аналармен бірлескен жұмыстармен толықтырылды.

Азаматтық-патриоттық және ұлттық құндылықтар

Бұл бағыттың негізгі мақсаты – білім алушылардың азаматтық ұстанымын, ел тарихына, мемлекеттік рәміздерге, ұлттық мәдениет пен қоғамдық бірлікке құрметін қалыптастыру. Іс-шаралар мазмұны оқушылардың тарихи жадысын жаңғыртуға, ұлттық құндылықтарды құрметтеуге және өз елінің қоғамдық өміріне жауапкершілікпен қарау түсінігін нығайтуға бағытталды.

Оқу жылының тәрбие жоспары осы бағытты жүйелі қамтып, «Тілім менің ғасырларға аманат», «Қазақстан Республикасы Конституциясының 30 жылдығына арналған «Қазақстан – менің жарық болашағым»», ««Ата Заң – Тәуелсіздік тірегі» (10-11 сыныптар)», ««Еңбегі адал жас өрен» жобасы

аясында Ұлттық мереке 25 қазан – «Республика күні» «Менің Отаным – Қазақстан»» сияқты мазмұндағы жұмыстарды өзара сабақтастырды. Бұл жоспарлы мазмұн жеке іс-шараларды бір реттік әрекет ретінде емес, оқу жылы бойына жалғасатын тәрбиелік міндеттердің құрамдас бөлігі ретінде қарастыруға мүмкіндік берді.

17.09.2025 ж. «Қазақ тілі мен әдебиеті апталығы» аясында «AqylDos» интеллектуалдық ойыны ұйымдастырылды. Іс-шараның мақсаты – білім алушылардың қазақ тілі мен әдебиетіне қызығушылығын арттыру, танымдық белсенділігі мен логикалық ойлау қабілетін дамыту, мемлекеттік тілге және ұлттық рухани мұраға құрмет сезімін қалыптастыру болды.

Интеллектуалдық ойын барысында оқушылар түрлі танымдық тапсырмалар мен сұрақтарға жауап беріп, өз білімдерін ортаға салды. Қатысушылар белсенділік танытып, тапқырлық, шапшаңдық және топпен жұмыс жасау дағдыларын көрсетті. Іс-шара оқушылардың білімін кеңейтіп қана қоймай, өзара ынтымақтастыққа, еркін пікір білдіруге және білімге деген қызығушылықтарын арттыруға ықпал етті.

Іс-шара бойынша жарияланым:
https://www.instagram.com/reel/DOtEgGcjA8w/?stkn=dnQ5eGIyc3NrbGNs

Іс-шарадан фотоматериалдар







24.09.2025 ж. мектепте Қазақстан халқының тілдері күніне орай мерекелік іс-шара ұйымдастырылды. Іс-шараның мақсаты – білім алушылардың мемлекеттік тілге деген құрметін арттыру, еліміздегі тілдік және мәдени әралуандылықтың маңызын түсіндіру, оқушыларды достыққа, бірлікке және өзара сыйластыққа тәрбиелеу болды.

Мерекелік бағдарлама барысында оқушылар өз өнерлерін ортаға салып, тіл мен ұлттық мәдениетті дәріптейтін шығармашылық қойылымдар ұсынды. Іс-шара көтеріңкі көңіл күйде өтіп, білім алушылардың белсенді қатысуына және шығармашылық қабілеттерін көрсетуіне мүмкіндік берді. Мерекелік кеш арқылы тілдің халықтың рухани мұрасы мен ел бірлігін нығайтатын маңызды құндылық екеніне ерекше назар аударылды.

Іс-шара бойынша жарияланым:
https://www.instagram.com/reel/DO_N5MdjKnV/?stkn=MW12ODVqcXl2NTE4MQ==

Іс-шарадан фотоматериалдар








25.10.2025 ж. Республика күніне орай мектепте мерекелік іс-шара ұйымдастырылды. Іс-шараның мақсаты – білім алушылардың Отанға деген

сүйіспеншілігін арттыру, Қазақстанның мемлекеттілігі мен тәуелсіздік құндылықтарының маңызын ұғындыру, ел тарихына құрметпен қарайтын, патриоттық рухы жоғары тұлға қалыптастыру болды.

Іс-шара барысында Республика күнінің тарихи маңызына назар аударылып, оқушыларға еліміздің даму жолы, ұлттық бірегейлік пен ел бірлігінің құндылығы дәріптелді. Білім алушылар мерекелік бағдарламаға белсенді қатысып, Отанға, туған жерге арналған шығармашылық өнерлерін ұсынды. Өткізілген шара оқушылардың ел тағдырына жауапкершілікпен қарауына, азаматтық ұстанымын нығайтуға және Қазақстан Республикасының жетістіктерін мақтан тұту сезімін қалыптастыруға ықпал етті.

Іс-шара бойынша жарияланым:
https://www.instagram.com/p/DQOAjAjDE86/?stkn=N2JpOHp1N3d4ejY0

2025 жылдың 12 желтоқсан күні 16 желтоқсан - Тәуелсіздік күніне арналған іс-шара өтті.

Іс-шара бойынша жарияланым:
https://www.instagram.com/p/DST9gBWjKqt/?stkn=bzBkc29oMDRjNmVj

Іс-шарадан фотоматериалдар



Алғыс айту күні – 01.03.2026 ж.

1 наурыз – Алғыс айту күніне орай білім алушылар арасында ризашылық пен сыйластық құндылықтарын дәріптеуге бағытталған іс-шара ұйымдастырылды. Іс-шара барысында оқушылар ұстаздарына, ата-аналарына, жақындарына және өздері құрмет тұтатын жандарға жүрекжарды алғыстарын білдіріп, ізгі тілектерімен бөлісті.**Іс-шара бойынша жарияланым:**
https://www.instagram.com/reel/DVVSUXUjBuX/?stkn=MXZjdWdqc2h1ZWlyZQ==

Іс-шарадан фотоматериалдар









2026 жылғы 4 наурызда мектеп оқушыларына құқықтық тәрбие беру және қауіпсіз мінез-құлық мәдениетін қалыптастыру мақсатында «Хулиганка» және «Кітап бетбелгілері емес» қысқаметражды деректі фильмдері көрсетілді. Көрсетілім барысында жасөспірімдер арасындағы құқықбұзушылықтың алдын алу, буллинг пен оның салдары, өз әрекетіне жауапкершілікпен қарау және айналасындағылардың құқықтарын құрметтеу мәселелеріне назар аударылды.

Фильмдер мазмұны арқылы білім алушыларға мектеп ортасындағы өзара сыйластықтың, адамгершілік пен жауапкершіліктің маңызы түсіндірілді. Іс-шара оқушылардың құқықтық сауаттылығын арттыруға, жағымсыз әрекеттердің салдарын дұрыс бағалай білуіне және қауіпсіз әрі қолайлы орта қалыптастырудағы жеке жауапкершілігін түсінуіне ықпал етті.**Іс-шара бойынша жарияланым:**
https://www.instagram.com/reel/DVdnS5vjBsR/?stkn=NTRlbTVmZXVvZHZm

Іс-шарадан фотоматериалдар






8 наурыз – Халықаралық әйелдер күніне арналған мерекелік концерт

2026 жылғы 8 наурыз – Халықаралық әйелдер күніне орай Қонаев мектебінің акт залында аналар мен ұстаздарға арналған кең көлемді мерекелік концерттік бағдарлама ұйымдастырылды. Мерекелік кештің басты мақсаты – аналарға құрмет көрсету, олардың отбасындағы және қоғамдағы ерекше орнын дәріптеу, ізгі тілек пен көтеріңкі көңіл күй сыйлау болды. Концерт барысында білім алушылар арнайы дайындалған әндер мен би қойылымдарын орындап, әсерлі мерекелік нөмірлерін ұсынды. Әрбір өнер көрсету аналарға деген алғыс пен ыстық ықыласты жеткізуге бағытталды. Кеш барысында аналарға ізгі тілектер айтылып, қызғалдақ гүлдері табысталды. Мерекелік безендіру, әсем әуендер мен оқушылардың өнері кешке ерекше сән беріп, залда жылы әрі әсерлі атмосфера қалыптастырды. Іс-шара аналарға құрмет пен ризашылық білдірудің жарқын көрінісіне айналып, қатысушыларға ерекше әсер мен көтеріңкі көңіл күй сыйлады. Мерекелік концерт білім алушылардың үлкенді құрметтеу, ананы қадірлеу, ізгілік пен сыйластық құндылықтарын бойына сіңіруіне ықпал етті.

Іс-шара бойынша жарияланым:

https://www.instagram.com/reel/DVrALWrjFpI/?stkn=MWViMjVlOGwya2M0Yw==

Іс-шарадан фотоматериалдар
















Наурыз мерекесі 2026

2026 жылы Ұлыстың ұлы күні – Наурыз мерекесіне орай мектеп ауласында 10–11-сынып білім алушыларының қатысуымен кең көлемді мерекелік іс-шара өткізілді. Әр сынып қазақ халқының түрлі салт-дәстүрлерін таныстырып, сахналық көріністер қойды. Мереке аясында ұлттық тағамдар жәрмеңкесі ұйымдастырылып, ұлттық ойындар мен сыныптар арасында түрлі сайыстар өткізілді.

Қатысушылардың өнері мен дайындығын әділқазылар алқасы бағалап, үздік нәтиже көрсеткен сыныптар I, II және III орындармен марапатталып, арнайы сыйлықтар табысталды. Мереке жоғары деңгейде өтіп, ұлттық нақышқа толы ерекше атмосфера қалыптасты. Іс-шара білім алушылардың ұлттық құндылықтарға деген құрметін арттырып, бірлік пен ұйымшылдықты нығайтуға ықпал етті.

Іс-шара бойынша жарияланым:

https://www.instagram.com/reel/DWBWczVjEuF/?stkn=MWl5bDR5dTJ6ZXlsYQ==

https://www.instagram.com/reel/DXeOGJrjFiW/?stkn=MWQ3bDVheWZ0bjY1bA==

Іс-шарадан фотоматериалдар











9 мамыр – Жеңіс күні 2026

9 мамыр – Жеңіс күніне орай білім алушылардың тарихи жадын жаңғырту, ерлік пен ел қорғаған азаматтардың өнегесін құрметтеу мақсатында тәрбиелік іс-шара өткізілді. Оқушыларға бейбіт өмірдің құндылығы, Отанға адал қызмет ету мен аға буын ерлігі туралы түсінік беріліп, патриоттық тәрбиеге басымдық берілді.

Іс-шара бойынша жарияланым:

https://www.instagram.com/p/DYHelKjjP6F/?stkn=MTZodmUyb2k0MTExdQ==

Рухани-адамгершілік және мәдени-эстетикалық тәрбие

Бұл бағыттағы жұмыстар оқушылардың адамгершілік қасиеттерін, мәдени талғамын және айналасына құрметпен қарау мәдениетін дамытуға арналды. Мектеп өміріндегі мерекелік, әдеби-мәдени және қайырымдылық бастамалар арқылы мейірімділік, ізгілік, ризашылық пен шығармашылық құндылықтары дәріптелді.

Жыл бойы кітап оқу мәдениетін қолдау, ұстаз еңбегін дәріптеу, қайырымдылық пен шығармашылықты дамытуға бағытталған іс-шаралар ұйымдастырылып, оқушылардың рухани және мәдени дамуына жағдай жасалды.

Қарттар күні 1.10.2025

1 қазан – Қарттар күніне орай үлкенге құрмет көрсету, аға буынның өмірлік тәжірибесі мен өнегесін бағалау мақсатында тәрбиелік жұмыс жүргізілді. Іс-шара барысында оқушыларға қарияларды қадірлеу, қамқорлық таныту және ұлттық тәрбиедегі үлкенге ізет қағидасының маңызы түсіндірілді.

Іс-шара бойынша жарияланым:

https://www.instagram.com/reel/DPRjoBujAOS/?stkn=MWwwZzgzMWpqbzVmYw==

Іс-шарадан фотоматериалдар

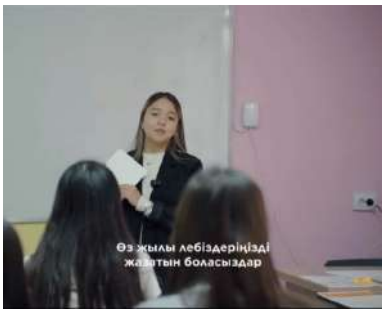




Ұстаздар мерекесі 03.10.2025

3 қазан күні Ұстаздар мерекесіне орай мектепте мерекелік іс-шара ұйымдастырылды. Таңертең оқушылар ұстаздарды ерекше көңіл күймен қарсы алып, жылы лебіздері мен құттықтауларын жеткізді. Мектепте мерекелік атмосфера қалыптасып, ұстаздарға құрмет көрсетілді. Мереке аясында оқушылардың қатысуымен арнайы концерттік бағдарлама ұсынылды. Бағдарламада әндер орындалып, би қойылымдары мен шығармашылық нөмірлер көрсетілді. Іс-шара ұстаздарға көтеріңкі көңіл күй сыйлап, олардың еңбегіне деген оқушылардың алғысы мен құрметін білдірген әсерлі мерекеге айналды.

Іс-шара бойынша жарияланым:

https://www.instagram.com/reel/DPWzWiFjLG4/?stkn=ajJrYWZscmw3emtu

Іс-шарадан фотоматериалдар










Welcome party 16.10.2025

2025 жылғы 16 қазанда оқушылардың бос уақытын мазмұнды ұйымдастыру және мектептегі достық ахуалды нығайту мақсатында «Welcome Party» өткізілді. Қыздарға арналған бал-маскарад пен ұлдар арасындағы футбол ойыны оқушылардың белсенді араласуына, өзара қолдауына және командалық қарым-қатынасына мүмкіндік берді.

Іс-шара бойынша жарияланым:

https://www.instagram.com/reel/DRH0CpwjHCk/?stkn=ejZoMnd1ZGZwbm5j

https://www.instagram.com/reel/DRMf60tjI0t/?stkn=MWdsbjlhdHljaDhxMw==

Іс-шарадан фотоматериалдар














Жаңа жыл 2025-2026

2025–2026 оқу жылындағы Жаңа жыл мерекесіне орай оқушыларға арналған шығармашылық-ойын-сауық бағдарламасы ұйымдастырылды. Мерекелік шара білім алушылардың өнерін көрсетуіне, бірлесіп көңіл көтеруіне және мектеп қауымдастығында жағымды көңіл күй қалыптастыруға мүмкіндік берді.

Іс-шара бойынша жарияланым:

https://www.instagram.com/p/DS7g4qsDOYe/?stkn=MTluZG1iYjl1c3F0YQ==

Шын жүректен кітап сыйла акциясы 23.01.2026

2026 жылғы 23 қаңтарда «Шын жүректен кітап сыйла» акциясы ұйымдастырылды. Акция кітапқа деген қызығушылықты арттыруға, оқырман мәдениетін қолдауға және кітапты рухани құндылық ретінде насихаттауға бағытталды. Оқушылар кітап сыйлау арқылы өзара ізгілік пен бөлісу мәдениетін көрсетті.

Іс-шара бойынша жарияланым:

https://www.instagram.com/reel/DT29sfBjGiu/?stkn=bW4yZzRodmFlMXhi

Іс-шарадан фотоматериалдар



Театр 30.01.2026

2026 жылғы 30 қаңтарда оқушылардың шығармашылық қабілеттерін дамыту және театр өнеріне қызығушылығын арттыру мақсатында театрлық іс-шара өткізілді. Қойылымға қатысу арқылы білім алушылар сахна мәдениетін, бірлесіп жұмыс істеу мен өз ойын көркем жеткізу дағдыларын дамытты.

Іс-шара бойынша жарияланым:

https://www.instagram.com/reel/DUIwxbkDCQq/?stkn=aGZvcnU4ZWxvdGpt

Іс-шарадан фотоматериалдар






Құқықтық тәрбие, профилактика және қауіпсіздік

Бұл бағытта білім алушылардың құқықтық сауаттылығын арттыру, қауіпсіз мінез-құлық дағдыларын қалыптастыру және түрлі қауіптің алдын алу жұмыстарына басымдық берілді. Түсіндіру шаралары оқушының өз әрекетіне жауапкершілікпен қарауына, ережелерді білуіне және қауіпсіз орта қалыптастыруға саналы қатысуына бағытталды.

Жоспар аясында буллингтің, құқықбұзушылықтың және төтенше жағдайлардың алдын алу, бала қауіпсіздігі мен жауапты мінез-құлықты түсіндіру бойынша профилактикалық жұмыстар жүргізілді.

Өрт қауіпсіздігі сынып сағаты 10.02.2026

2026 жылғы 10 ақпанда өрт қауіпсіздігі тақырыбында сынып сағаты өткізілді. Білім алушыларға өрттің алдын алу ережелері, төтенше жағдай кезіндегі дұрыс әрекет ету тәртібі және қауіпсіздік талаптарын сақтаудың маңызы түсіндірілді. Шара оқушылардың қауіп-қатерді дұрыс бағалау және жауапты шешім қабылдау дағдыларын қалыптастыруға бағытталды.

Іс-шара бойынша жарияланым: https://www.instagram.com/reel/DUkr9p-jNXB/?stkn=cWxwYTA1eDhhcGVk

Іс-шарадан фотоматериалдар






16.05.2026 Ата-аналар мен 9-10-11 сынып оқушыларына арналған мамандық таңдау бойынша семинар:

2026 жылғы 16 мамырда Жастар ресурстық орталығында Шымкент қаласының 9–11 сынып оқушылары мен ата-аналарына арналған «Мамандықты таңдау және грантқа түсу жолдары» семинары өтті. Семинардың спикері SDU PhD докторанты, 16 жылдық тәжірибесі бар педагог-профориентолог Омарбек Көшкімбайұлы болды. Dostyq білім беру мекемелері мен «Жастар рухы» ШҚФ қолдауымен ұйымдастырылған кездесуде кәсіби бағдар, мамандықты саналы таңдау және білім грантына дайындалу мәселелері қарастырылды.

Іс-шара бойынша жарияланым:
https://www.instagram.com/reel/DYaIAXCN40f/?stkn=MWNxMjk1bHN6ZjF6eg==

Іс-шарадан фотоматериалдар



Салауатты өмір салты және психологиялық қолдау

Бұл бағыттағы жұмыстар оқушылардың денсаулыққа жауапкершілікпен қарауын, дене белсенділігін және психологиялық тұрақтылығын қолдауға арналды. Спорттық сайыстар мен тренингтер арқылы салауатты әдеттер, командалық әрекет және қиын жағдайда дұрыс шешім қабылдау дағдылары дамытылды.

Оқу жылы барысында дене белсенділігін насихаттайтын спорттық іс-шаралар және психологиялық қолдауға бағытталған тренингтер өткізілді.

Спорт денсаулық кепілі 2.10.2025

2025 жылғы 2 қазанда «Спорт – денсаулық кепілі» тақырыбында спорттық іс-шара ұйымдастырылды. Оқушылар командалық ойындар мен сайыстарға қатысып, белсенділік, ептілік және өзара қолдау дағдыларын көрсетті. Шара тұрақты қозғалыстың денсаулық үшін маңызын түсіндіруге және спортқа қызығушылықты арттыруға ықпал етті.

Іс-шара бойынша жарияланым:

https://www.instagram.com/reel/DPTDQ8kjHpi/?stkn=MWtyeDhyYjE3cmpobw==

Іс-шарадан фотоматериалдар






Психологиялық тренинг: Күйзеліс және шешім, жастар арасындағы психологиялық қиындықтарды жеңу, критикалық ойлау дағдыларын дамыту

2026 жылғы 24 сәуірде «Күйзеліс және шешім» тақырыбында психологиялық тренинг өткізілді. Тренинг барысында жастардың психологиялық қиындықтарды конструктивті жолмен еңсеруі, эмоциялық жағдайын түсінуі және сыни ойлау арқылы дұрыс шешім қабылдауы қарастырылды. Практикалық тапсырмалар оқушылардың өзін-өзі реттеу және өзара қолдау дағдыларын дамытуға бағытталды.

Іс-шара бойынша жарияланым:

https://www.instagram.com/reel/DXg8h49jA6h/?stkn=a3F0YnY2aWNyaW1u

Іс-шарадан фотоматериалдар













Еңбек, кәсіби бағдар және зияткерлік даму

Бұл бағыт оқушылардың еңбекке құрметін, зияткерлік белсенділігін және болашақ мамандығын саналы таңдауға дайындығын дамытуға арналды. Кәсіби бағдар, танымдық кездесулер мен практикалық жұмыстар арқылы білім алушылардың қызығушылықтарын танып, мақсат қоюына және жеке даму бағытын жоспарлауына қолдау көрсетілді.

Оқу жылы ішінде кәсіби бағдар беру, еңбекке баулу, түлектер тәжірибесімен таныстыру және оқушылардың бастамашылдығын қолдауға арналған жұмыстар жүргізілді.

Күзгі жәрмеңке және ұлттық киім күні 25.10.2025

2025 жылғы 25 қазанда мектепте «Күзгі жәрмеңке» ұйымдастырылып, іс-шара Ұлттық киім күнімен үйлестірілді. Оқушылар жәрмеңкеге белсенді қатысып, түрлі тағамдар ұсынып, ұлттық киімдер кию арқылы қазақ халқының салт-дәстүрі мен мәдени мұрасын дәріптеді. Іс-шара оқушылардың ұйымшылдығы мен белсенділігін арттырып, ұлттық құндылықтарға деген құрметін қалыптастыруға ықпал етті. Жәрмеңке көтеріңкі көңіл күйде өтіп, мектеп ортасына ерекше ұлттық реңк берді.

Іс-шара бойынша жарияланым:
https://www.instagram.com/reel/DQOBLm0DO0w/?stkn=MW5naW8yN2I0eGE2dw==

Іс-шарадан фотоматериалдар







10.01.2026 Түлектермен кездесу 2023-24-25 түлектері келді

2026 жылғы 10 қаңтарда мектепте 2023, 2024 және 2025 жылдардағы түлектердің қатысуымен кездесу ұйымдастырылды. Кездесу барысында түлектер ұстаздарымен және мектеп оқушыларымен жүздесіп, мектеп қабырғасындағы естеліктерімен, студенттік өмірі мен жинақтаған тәжірибелерімен бөлісті. Жоғары сынып оқушыларына мамандық таңдау, білім алу және алдағы мақсаттарды айқындау бағытында пайдалы кеңестер берілді.

Кездесу еркін әрі көтеріңкі көңіл күйде өтіп, қатысушылар арасында түрлі интеллектуалдық ойындар мен танымдық сайыстар ұйымдастырылды. Түлектерге арнайы дастарқан жайылып, ұлттық тағамдар әзірленді. Ұстаздар мен түлектердің жылы жүздесуі, естеліктер мен қызықты ойындар кешке ерекше атмосфера сыйлады. Іс-шара мектеп пен түлектер арасындағы байланысты нығайтып, кейінгі буынға үлгі болатын мазмұнды басқосуға айналды.

Іс-шара бойынша жарияланым:

https://www.instagram.com/reel/DQjxyHjjAod/?stkn=NGNic3QyMTUyZ2t4

https://www.instagram.com/reel/DQjyN19jLiP/?stkn=cTRsZXFldHIxYnFv

Іс-шарадан фотоматериалдар








Түлектермен естелік іс-шара 15.05.2026

2026 жылғы 15 мамырда түлектермен естелік іс-шара ұйымдастырылды. Шара мектеппен байланысты нығайтуға, түлектердің мектеп өміріндегі маңызды кезеңдерін еске алуға және кейінгі буынға жағымды үлгі көрсетуге бағытталды. Кездесу барысында ортақ естеліктер мен ізгі тілектер айтылып, мектеп қауымдастығының сабақтастығы көрініс тапты.

Іс-шара бойынша жарияланым:

https://www.instagram.com/p/DYWZehCjMu4/?stkn=MTZ3dm1tdTI2b3JjYQ==

Іс-шарадан фотоматериалдар








Ата-аналармен және мектеп қауымдастығымен серіктестік

Бұл бағыт мектеп пен ата-ана арасындағы тұрақты байланысты нығайтып, бала тәрбиесі мен білім алуына қатысты мәселелерді бірлесіп шешуге бағытталды. Жиналыстар, педагогикалық қолдау және ашық кездесулер арқылы ата-аналардың мектеп өміріне қатысуына, өзара пікір алмасуына және оқушыны қолдауда ортақ ұстаным қалыптастыруына жағдай жасалды.

Оқу жылы барысында ата-аналар жиналыстары, педагогикалық қолдау жұмыстары, ашық есік күндері және отбасы мен мектеп ынтымақтастығын күшейтетін өзге де кездесулер өткізілді.

Ата-аналар жиналысы 22.12.2025

2025 жылғы 22 желтоқсанда ата-аналар жиналысы өткізіліп, білім алушылардың оқу-тәрбие үдерісі, тәртібі, қауіпсіздігі және ата-анамен бірлескен қолдау мәселелері талқыланды. Кездесу ата-аналардың ұсыныс-пікірлерін тыңдап, мектеп пен отбасы арасындағы тұрақты кері байланысты нығайтуға мүмкіндік берді.

Іс-шара бойынша жарияланым:

https://www.instagram.com/reel/DSjXMcEjEPf/?stkn=MXMyMTdsa3RtdG9zdA==

Іс-шарадан фотоматериалдар









Ата-аналар педконсилиумы 14.02.2026

2026 жылғы 14 ақпанда ата-аналар педагогикалық консилиумы ұйымдастырылды. Кездесу барысында оқушылардың оқу барысы мен тәрбиесіне қатысты өзекті мәселелер талқыланып, ата-ана мен педагогтердің бірлескен қолдау жолдары қарастырылды. Консилиум әр білім алушыға қатысты ортақ әрі жауапты ұстаным қалыптастыруға бағытталды.

Іс-шара бойынша жарияланым:

https://www.instagram.com/reel/DUu1tuJjCGK/?stkn=MXA0YWd2MjV3aGduYQ==

Іс-шарадан фотоматериалдар









08.06.2026 Ашық есік күні

2026 жылғы 8 маусымда Ашық есік күні өткізіліп, қонақтар мектептің оқу үдерісімен және білім беру мүмкіндіктерімен танысты. Оқушылар деңгей анықтау тестін тапсырып, өз білім деңгейін бағалауға мүмкіндік алды. Іс-шара ата-аналар мен оқушыларға мектеп туралы қажетті ақпарат алып, қызықтырған сұрақтарына жауап алуға жағдай жасады.

Іс-шара бойынша жарияланым:
https://www.instagram.com/reel/DZU0E9xMAkB/?stkn=c2dkMDBrMXZmYWtu

Іс-шарадан фотоматериалдар



Мектеп өмірі, оқушылардың белсенділігі және мазмұнды бос уақыт

Бұл бағыт оқушылардың мектеп өміріне белсенді қатысуын, бастамашылдығын және бос уақытын пайдалы ұйымдастыруын қолдауға арналды. Мерекелік, танымдық және ойын-сауық шаралары арқылы

ұжымдық бірлік, шығармашылық белсенділік пен жағымды мектеп мәдениеті нығайтылды.

Оқу жылы ішінде білім алушылардың бейімделуі, демалыс уақытын тиімді өткізуі, танымдық белсенділігі мен мектепішілік қарым-қатынасын қолдайтын түрлі іс-шаралар өткізілді.

1 қыркүйек 2025

2025 жылғы 1 қыркүйекте жаңа оқу жылының басталуына арналған Білім күні өткізілді. Салтанатты шара білім алушыларды жаңа оқу жылына жігерлендіріп, мектепке, білімге және ұстаз еңбегіне құрмет сезімін нығайтуға бағытталды. Оқушылар мен педагогтер жаңа оқу жылын ортақ мерекелік көңіл күймен қарсы алды.

Іс-шара бойынша жарияланым:

https://www.instagram.com/reel/DOHAMiqjFLM/?stkn=MWltajIyZGI3NzZ1bA==

Іс-шарадан фотоматериалдар











Күзгі демалысты ұйымдастыру, қалааралық оқу-танымдық экскурсия – 2025 жыл

2025 жылғы күзгі демалыс кезінде оқушылардың уақытын тиімді әрі мазмұнды өткізу мақсатында қалааралық оқу-танымдық сапар ұйымдастырылды. Сапар аясында оқушылар бірқатар жоғары оқу орындарына экскурсия жасап, білім беру бағыттары, мамандықтар және студенттік ортамен танысты. Сонымен қатар, Dostyq мектебінің басқа қалалардағы филиалдарына барып, ондағы білім беру үдерісімен және мектеп ортасымен танысуға мүмкіндік алды.

Демалыс барысында оқушылар үшін оқу-жаттығу жұмыстары, топтық тапсырмалар мен танымдық іс-шаралар ұйымдастырылып, бос уақыттары да қызықты әрі көңілді өткізілді. Сапар оқушылардың жаңа ортада тәжірибе жинақтауына, кәсіби бағдарын кеңейтуіне, өзара қарым-қатынасын нығайтуына және демалысты пайдалы өткізуіне ықпал етті.**Іс-шара бойынша жарияланым:**

https://www.instagram.com/reel/DQjxyHjjAod/?stkn=NGNic3QyMTUyZ2t4

https://www.instagram.com/reel/DQjyN19jLiP/?stkn=cTRsZXFldHIxYnFv

Іс-шарадан фотоматериалдар













5.12.2025 Көңілді қоңырау

2025 жылғы 5 желтоқсанда оқушылардың үзіліс уақытын көңілді әрі белсенді өткізуіне арналған «Көңілді қоңырау» ұйымдастырылды. Қысқа ойындар мен сергіту әрекеттері білім алушылардың демалуына, көңіл күйін көтеруге және сыныптан тыс уақытта еркін қарым-қатынас жасауына мүмкіндік берді.

Іс-шара бойынша жарияланым: Instagram

Іс-шарадан фотоматериалдар









Математика апталығы 27.02.2026

2026 жылғы 27 ақпанда Математика апталығы аясында оқушылардың пәнге қызығушылығын арттыруға бағытталған танымдық іс-шаралар өткізілді. Білім алушылар логикалық тапсырмалар мен түрлі белсенділіктер арқылы білімдерін қолданып, ойлау, іздену және бірлесіп жұмыс істеу дағдыларын жетілдірді.

Іс-шара бойынша жарияланым: Instagram

Іс-шарадан фотоматериалдар











25.05.2026 Соңғы қоңырау

2026 жылғы 25 мамырда оқу жылының аяқталуына арналған «Соңғы қоңырау» салтанатты іс-шарасы өтті. Мерекелік жиында оқу жылы қорытындыланып, түлектерге ізгі тілектер айтылды. Шара мектеп дәстүрін дәріптеп, ұстаздар мен оқушылар арасындағы сыйластықты, мектепке деген құрмет пен естелік сезімін нығайтуға бағытталды.

Іс-шара бойынша жарияланым: Instagram

Іс-шарадан фотоматериалдар














2026–2027 оқу жылы

2026–2027 оқу жылында мектептегі тәрбие жұмысы «Адал азамат» біртұтас тәрбие бағдарламасы аясында жүйелі түрде жалғастырылатын болады. Бағдарлама негізінде білім алушылардың бойында ұлттық және жалпыадамзаттық құндылықтарды қалыптастыруға, адал, жауапты, еңбекқор, отаншыл әрі жасампаз тұлға тәрбиелеуге бағытталған жұмыстар жүргізіледі. Тәрбие үдерісінде мектеп, оқушы және ата-ана арасындағы өзара ынтымақтастықты нығайтуға ерекше көңіл бөлінеді.

Оқу жылы барысында тәрбие жұмыстары тәуелсіздік пен отаншылдық, бірлік пен ынтымақ, әділдік пен жауапкершілік, заң мен тәртіп, еңбекқорлық пен кәсіби біліктілік, жасампаздық пен жаңашылдық құндылықтары негізінде ұйымдастырылады. Аталған құндылықтарды білім алушылардың бойына сіңіру мақсатында сынып сағаттары, мектепішілік іс-шаралар, әлеуметтік жобалар, кәсіби бағдар беру, құқықтық сауаттылық пен қауіпсіздік мәдениетін қалыптастыруға бағытталған жұмыстар жүзеге асырылады.

28.08.2026 Педагогтердің Тамыз конференциясы

Шымкентте педагогтердің тамыз конференциясы өтті. Қала әкімі Ғабит Сыздықбековтің қатысуымен өткен жиынға 2000-ға жуық адам қатысты. Басты тақырып — білім сапасы, мұғалімдердің дамуы, тәрбие және заманауи білім беру.

Іс-шара бойынша жарияланым:

https://www.instagram.com/reel/DclWa2OMgiu/?stkn=MWNxNGd4ajhhMDU4NQ==

Іс-шарадан фотоматериалдар









1.09.2026 ж Білім күні

2026 жылғы 1 қыркүйекте Білім күніне арналған салтанатты іс-шара өткізілді. Жаңа оқу жылының басталуына орай білім алушылар мен педагогтерге ізгі тілектер айтылып, білімнің маңызы мен мектеп құндылықтары дәріптелді. Шара оқушылардың жаңа оқу жылына ынтасын арттырып, ортақ мектеп мәдениетін нығайтуға ықпал етті.

Іс-шара бойынша жарияланым: Instagram

Іс-шарадан фотоматериалдар



2024–2025, 2025–2026 оқу жылдарында жүргізілген және 2026–2027 оқу жылында жалғасын тауып отырған тәрбие жұмыстарына жасалған талдау мектептегі тәрбие үдерісінің жүйелі, мақсатты және өзара сабақтас бағыттар негізінде ұйымдастырылды. Жоғарыда атап өтілген ұлттық және жалпыадамзаттық құндылықтарды қалыптастыру, азаматтық жауапкершілікті арттыру, құқықтық және қауіпсіздік мәдениетін дамыту, салауатты өмір салтын қолдау, білім алушылардың шығармашылық, зияткерлік және кәсіби әлеуетін дамыту, сондай-ақ мектеп, ата-ана және қоғам арасындағы ынтымақтастықты нығайту міндеттері оқу жылдары бойындағы нақты тәрбие жұмыстары арқылы кезең-кезеңімен жүзеге асырылды. Осыған сәйкес, тәрбие жұмысы жекелеген мерекелік іс-шаралар жиынтығымен шектелмей, білім алушының тұлғалық дамуын жан-жақты қолдауға бағытталған біртұтас жүйе ретінде қалыптастырылды.

Жүргізілген жұмыстардың мазмұнына сүйене отырып, тәрбие жұмысының алдына қойылған негізгі мақсаттар мен міндеттер жүйелі түрде іске асырылуда. Атап айтқанда, білім алушылардың ұлттық сана-сезімін, отаншылдығын және тарихи-мәдени құндылықтарға құрметін

қалыптастыру бағытында мемлекеттік мерекелер, тарихи және атаулы күндер, ұлттық дәстүрлер мен мәдени мұраны дәріптеуге арналған іс-шаралар тұрақты ұйымдастырылды. Республика күні, Тәуелсіздік күні, Наурыз мерекесі, Қазақстан халқының бірлігі күні, Отан қорғаушылар күні, Жеңіс күні, Тілдер күні және өзге де мазмұнды жұмыстар арқылы білім алушылардың ел тарихына, мемлекеттік құндылықтарға, ана тіліне, ұлттық мәдениет пен салт-дәстүрге құрметін арттыруға бағытталған тәрбие жұмыстары жүргізілді. Бұл бағыттағы іс-шаралардың жылдық жоспардағы құндылықтармен сабақтастырылуы тәрбие жұмысының бірізділігін қамтамасыз етті.

Білім алушылардың қоғамдық белсенділігін, көшбасшылық қасиеттерін, дербестігі мен жауапкершілігін дамытуға да тиісті жағдай жасалды. Мектептің өзін-өзі басқару ұйымы мен мектеп парламентінің жұмысы арқылы оқушыларға мектеп өміріне тікелей араласуға, бастама көтеруге, өз пікірін білдіруге, ортақ шешім қабылдауға және түрлі бағыттағы жұмыстарды ұйымдастыруға мүмкіндік берілді. Мектеп парламентіндегі білім, спорт, мәдениет, ақпарат және медиа, тазалық, қамқоршылық және басқа да фракциялардың қызметі білім алушылардың ұйымдастырушылық қабілетін, командалық әрекетін және әлеуметтік жауапкершілігін дамытуға бағытталды. Сонымен қатар зияткерлік ойындар, шығармашылық бағдарламалар, театрлық қойылымдар, пәндік апталықтар, спорттық сайыстар, мектепішілік мерекелер мен түрлі танымдық жұмыстар оқушылардың қабілеттерін танытуына, өзара ынтымақтастығын нығайтуына және мектеп өміріне белсенді қатысуына мүмкіндік берді.

Құқықтық тәрбие мен білім алушылардың қауіпсіздігін қамтамасыз ету жұмыстың маңызды бағыттарының бірі ретінде қамтылды. Құқықбұзушылықтың алдын алу, жасөспірімдердің жауапкершілігін түсіндіру, буллинг пен кибербуллингтің алдын алу, қауіпсіз мінез-құлық дағдыларын қалыптастыру бағытында профилактикалық және түсіндіру жұмыстары жүргізілді. Құқық қорғау саласының мамандарымен кездесулер ұйымдастырылып, жасөспірімдер арасындағы құқықбұзушылықтың алдын алу, жауапкершілік және мектеп пен отбасының өзара байланысы мәселелері қарастырылды. Бұл жұмыстар оқушылардың өз құқықтары мен міндеттерін түсінуіне, белгіленген тәртіп пен қоғамдық нормаларға жауапкершілікпен қарауына және қауіпсіз орта қалыптастыруға саналы түрде қатысуына негіз болды.

Салауатты өмір салтын қалыптастыру және психологиялық қолдау бағытында спорттық жарыстар, командалық ойындар, психологиялық тренингтер мен профилактикалық жұмыстар ұйымдастырылды. Спорттық іс-шаралар арқылы білім алушылардың дене белсенділігін арттырумен

қатар, өзара қолдау, командалық әрекет, жарыс мәдениеті және ортақ нәтижеге жауапкершілікпен қарау дағдыларын дамытуға назар аударылды. Психологиялық бағыттағы жұмыстар білім алушылардың мектеп ортасына бейімделуін, өзара сыйластықты, жағымды қарым-қатынасты және эмоционалдық тұрақтылықты қолдаумен сабақтастырылды. Осы жұмыстардың жиынтығы мектепте қауіпсіз әрі қолайлы психологиялық-педагогикалық орта қалыптастыру міндетінің жүйелі түрде жүзеге асырылғанын көрсетеді.

Кәсіби бағдар беру, еңбекке құрмет пен зияткерлік дамуды қалыптастыру бағытындағы жұмыстар да тәрбие жүйесінің маңызды құрамдас бөлігі болды. Оқу-жаттығу жиындары, танымдық сапарлар, жоғары оқу орындарымен танысу, мамандық таңдау бойынша кездесулер мен семинарлар, түлектермен жүздесулер білім алушылардың болашақ білім траекториясын саналы жоспарлауына бағытталды. Сонымен қатар зияткерлік ойындар мен топтық оқу жұмыстары арқылы мақсат қою, уақытты тиімді пайдалану, өздігінен білім алу, бірлесіп жұмыс істеу және нәтижеге бағытталу дағдылары қолдау тапты. Құжатта еңбек, кәсіби бағдар және зияткерлік даму бағыты оқушылардың қызығушылығы мен қабілетін тануына, еңбекке құрметпен қарауына және болашақ оқу-кәсіби бағытын ойластыруына жағдай жасау мақсатына негізделген.

Тәрбие жұмысының нәтижелілігін қамтамасыз етуде мектеп–оқушы–ата-ана серіктестігіне ерекше мән берілді. Ата-аналар жиналыстары, педагогикалық қолдау жұмыстары, консилиумдар, ашық кездесулер және өзге де бірлескен жұмыстар арқылы оқушының тәрбиесі, тәртібі, қауіпсіздігі, уақытты тиімді ұйымдастыруы және білім алуына қатысты мәселелер ортақ талқыланды. Ата-анамен жүргізілген жұмыстар тек ақпарат берумен шектелмей, мектеп пен отбасы арасында тұрақты кері байланыс орнатуға, оқушыны қолдауда ортақ талап пен жауапкершілік қалыптастыруға бағытталды. Құжаттағы ата-аналармен жұмыс мазмұны мектеп пен отбасы арасындағы тұрақты серіктестікті күшейту және бала тәрбиесіне қатысты ортақ жауапкершілікті қамтамасыз ету міндетімен тікелей сабақтасады. Осы тұрғыдан мектеп, ата-ана және білім алушы арасындағы өзара іс-қимылды нығайту бойынша қойылған міндеттің орындалуына бағытталған жүйелі жұмыс жүргізілді.

Сонымен бірге білім алушылардың бос уақытын тиімді әрі мазмұнды ұйымдастыруға тұрақты көңіл бөлінді. Мектепішілік мерекелер, шығармашылық бағдарламалар, танымдық кездесулер, оқу-жаттығу жұмыстары, интеллектуалдық ойындар, спорттық сайыстар мен демалыс кезеңіндегі іс-шаралар арқылы оқушылардың мектеп ортасына жағымды көзқарасын қалыптастыруға, өзара қарым-қатынасын нығайтуға және

шығармашылық бастамаларын қолдауға жағдай жасалды. Тәрбие жоспарының мазмұны жеке іс-шараларды бір реттік әрекет ретінде емес, оқу жылы бойы жалғасатын тәрбиелік міндеттердің құрамдас бөлігі ретінде қарастыруға мүмкіндік берді.

2024–2025 және 2025–2026 оқу жылдарында қалыптасқан осы тәрбие жүйесі 2026–2027 оқу жылында «Адал азамат» біртұтас тәрбие бағдарламасы аясында сабақтастықпен жалғастырылады. Бұған дейінгі оқу жылдарында басшылыққа алынған тәуелсіздік пен отаншылдық, бірлік пен ынтымақ, әділдік пен жауапкершілік, заң мен тәртіп, еңбекқорлық пен кәсіби біліктілік, жасампаздық пен жаңашылдық құндылықтары мектептің алдағы тәрбие жұмысының да мазмұндық негізін құрайды. Өткен оқу жылдарында жинақталған тәжірибе жаңа оқу жылындағы тәрбие жұмысымен өзара сабақтастырылып, бұрын қалыптасқан тиімді бағыттарды жүйелі түрде жалғастыруға негіз болады

5) білім алушылардың жеке мүдделері мен қажеттіліктерін ескере отырып, бейінді оқытуды іске асыру (оқытудың тереңдетілген және стандартты деңгейі);

10-11-сыныптар
ҚР Оқу-ағарту министрінің 2023 жылғы 26 қазандағы №323 бұйрығына 21,22-қосымша ҚР БҒМ 2012 жылғы 8 қарашадағы №500 бұйрығына 21,22-қосымша **2024-2025 оқу жылы** **Таңдау бойынша тереңдетілген пәндер:** **ЖМБ**: 10 а,и,в сыныптары- физикадан 3 сағат, география 3 сағат; 10 б,ж сыныптары химиядан 3сағат, биологиядан 3 сағат; 11а,и,л,г-сыныптары физикадан 3сағат, география 3 сағат,11б,ж,ғ сыныптары химиядан 3 сағат, биологиядан 3 сағат; 11д сыныбы биологиядан 3 сағат, география 3 сағат **ҚГБ** : 11ә,е,з-сыныптары географиядан 2 сағат, дүниежүзі тарихынан 2 сағат 10 ә,е сыныптары-географиядан 2 сағат, дүниежүзі тарихынан 2 сағат; **Таңдау бойынша стандартты деңгей** **ЖМБ**: 10а,и,б,ж,в,11а,и,л,б,ж,г,ғ,в,к,д сыныптарда-дүниежүзі тарихы 1сағат, құқық негіздері 1 сағат; **ҚГБ**: 10 ә,е сынып-физикадан 2 сағат, химиядан 2 сағат; 11ә,е,з-сыныптары биологиядан 2 сағат, химиядан 2 сағат **2025-2026 оқу жылы** **Таңдау бойынша тереңдетілген пәндер:** **ЖМБ**: 10 а,и,г сыныптары- физикадан 3 сағат, география 3 сағат;10 в сыныбы - физикадан 3 сағат, химиядан 3 сағат 10 б,ж сыныптары химиядан 3 сағат, биологиядан 3 сағат; 11а,и,л,г,в,к-сыныптары физикадан 3 сағат, география 3 сағат,11б,ж,ғ сыныптары химиядан 3 сағат, биологиядан 3 сағат; 11д сыныбы биологиядан 3 сағат, география 3 сағат **ҚГБ**: 10 ә,е сынып- биология 2 сағат, химиядан 2 сағат; 11ә,е-сыныптары биологиядан 2 сағат, химиядан 2 сағат **Таңдау бойынша стандартты деңгей**

ЖМБ:10 а,и,б,ж,в,11а,и,л,б,ж,г,ғ,в,к,д сыныптарда-дүниежүзі тарихы 1сағат, 1 сағат кәсіпкерлік және бизнес негіздері;
ҚГБ: 10 ә,е сынып- биология 2 сағат, химиядан 2 сағат;
11ә,е-сыныптары биологиядан 2 сағат, химиядан 2 сағат

2026-2027 оқу жылы
Таңдау бойынша тереңдетілген пәндер:
ЖМБ:11а,и,в,г,к-сыныптары физикадан 3 сағат, 11а,и,г география 3 сағат, 11б,в,ж,к сыныптары химиядан 3 сағат, 11б,ж биологиядан 3 сағат;
ҚГБ: 11ә сыныбы - дүниежүзі тарихы 2 сағат, құқық негіздері 2 сағат;
Таңдау бойынша стандартты деңгей
ЖМБ:11а,и,б,ж,г,в,к сыныптарда- дүниежүзі тарихы 1сағат, 1 сағат кәсіпкерлік және бизнес негіздері;
ҚГБ: 11ә сыныбы - биология 2 сағат, химиядан 2 сағат;

6) ҮОЖ сәйкес жүзеге асырылатын вариативтік компоненттің факультативтері мен таңдау курстарын іске асыру;

Инвариантты компоненттен таңдау пәні
ЖМБ: 10 а,и сыныптарда алгебра және анализ бастамалары (таңдау)- 1 сағат; физикадан 1 сағат,алғашқы әскери және технологиялық дайындық 1 сағат;
жаһандық құзіреттілік-1 сағат; дене шынықтыру: спорттық ойындар-1 сағат.
11а,и,л -сыныптарда- алгебра және анализ бастамалары (таңдау)- 1 сағат; физикадан 2 сағат, жаһандық құзіреттілік-1 сағат; дене шынықтыру: спорттық ойындар-1 сағат,
10 б,ж сыныптары химиядан 1 сағат, биологиядан 1 сағат, алғашқы әскери және технологиялық дайындық 1 сағат; жаһандық құзіреттілік-1 сағат; дене шынықтыру: спорттық ойындар-1 сағат;
11б,ж,ғ сыныптары химиядан 2 сағат, биологиядан 1 сағат; жаһандық құзіреттілік-1 сағат; дене шынықтыру: спорттық ойындар-1 сағат;
10 в сыныбы – алгебра және анализ бастамалары (таңдау)- 1 сағат, информатика 1 сағат; алғашқы әскери және технологиялық дайындық 1 сағат; жаһандық құзіреттілік-1 сағат дене шынықтыру: спорттық ойындар- 1 сағат ;
11 в сыныбы – алгебра және анализ бастамалары (таңдау)- 1 сағат, информатика 1 сағат; физикадан 1 сағат; жаһандық құзіреттілік-1 сағат; дене шынықтыру: спорттық ойындар-1 сағат ;
11г сыныбы- алгебра және анализ бастамалары (таңдау)- 1 сағат , география 2 сағат; жаһандық құзіреттілік-1 сағат; дене шынықтыру: спорттық ойындар- 1 сағат ;
11д сыныбы- биологиядан 1 сағат , география 2 сағат; жаһандық құзіреттілік-1 сағат; дене шынықтыру: спорттық ойындар- 1 сағат ;
ҚГБ: 10 ә,е сыныптары – ағылшын тілі 1 сағат, қазақ әдебиеті 1 сағат; алғашқы әскери және технологиялық дайындық 1 сағат; жаһандық құзіреттілік-1 сағат; дене шынықтыру: спорттық ойындар- 1 сағат.
11ә,е,з сыныптары - ағылшын тілі 1 сағат, қазақ әдебиеті 1 сағат, Қазақстан тарихы 1 сағат, жаһандық құзіреттілік-1 сағат; дене шынықтыру: спорттық ойындар- 1 сағат.

2025-2026оқу жылы

Инвариантты компоненттен таңдау пәні

ЖМБ: 10 а,и сыныптарда алгебра және анализ бастамалары (таңдау)- 1 сағат; физикадан 1 сағат,алғашқы әскери және технологиялық дайындық 1 сағат;
жаһандық құзіреттілік-1 сағат; дене шынықтыру: спорттық ойындар-1 сағат.
11а,и,л -сыныптарда- алгебра және анализ бастамалары (таңдау)- 1 сағат; физикадан 2 сағат,
жаһандық құзіреттілік-1 сағат; дене шынықтыру: спорттық ойындар-1 сағат,
10 б,ж сыныптары химиядан 1 сағат, биологиядан 1 сағат, алғашқы әскери және технологиялық дайындық 1 сағат; жаһандық құзіреттілік-1 сағат; дене шынықтыру: спорттық ойындар-1 сағат;
11б,ж,ғ сыныптары химиядан 2 сағат, биологиядан 1 сағат; жаһандық құзіреттілік-1 сағат; дене шынықтыру: спорттық ойындар-1 сағат;
10 в сыныбы – алгебра және анализ бастамалары (таңдау)- 1 сағат, информатика 1 сағат; алғашқы әскери және технологиялық дайындық 1 сағат; жаһандық құзіреттілік-1 сағат дене шынықтыру: спорттық ойындар- 1 сағат;
11 в,к сыныптарыы – алгебра және анализ бастамалары (таңдау)- 1 сағат, информатика 1 сағат; физикадан 1 сағат; жаһандық құзіреттілік-1 сағат; дене шынықтыру: спорттық ойындар- 1 сағат ;
10г сыныбы алгебра және анализ бастамалары (таңдау)- 1 сағат , география 1сағат; алғашқы әскери және технологиялық дайындық 1 сағат; жаһандық құзіреттілік-1 сағат; дене шынықтыру: спорттық ойындар- 1 сағат;
11г сыныбы- алгебра және анализ бастамалары (таңдау)- 1 сағат , география 2 сағат; жаһандық құзіреттілік-1 сағат; дене шынықтыру: спорттық ойындар- 1 сағат ;
11д сыныбы- биологиядан 1 сағат , география 2 сағат; жаһандық құзіреттілік-1 сағат; дене шынықтыру: спорттық ойындар- 1 сағат;

ҚГБ: 10 ә,е сыныптары – ағылшын тілі 1 сағат, қазақ әдебиеті 1 сағат; алғашқы әскери және технологиялық дайындық 1 сағат; жаһандық құзіреттілік-1 сағат; дене шынықтыру: спорттық ойындар- 1 сағат;
11ә,е, сыныптары - ағылшын тілі 1 сағат, қазақ әдебиеті 1 сағат, Қазақстан тарихы 1 сағат, жаһандық құзіреттілік-1 сағат; дене шынықтыру: спорттық ойындар- 1 сағат;
Элективті курстар
10 а,и,б,ж,в,г, 11а,и,л,б,ж,г,ғ,в,к,д- 1 сағат математикалық сауаттылық

10-11-сыныптарда «Бастапқы әскери даярлық және» оқу курсының аясында 12 сағаттық жылдық оқу жүктемесімен іске асырды.

Қазақстан Республикасы Оқу-ағарту министрінің 2022 жылғы 24 қарашадағы № 473 бұйрығымен бекітілген (нормативтік құқықтық актілер тізілімінде № 30721 болып тіркелген) бастауыш, негізгі орта, жалпы орта, техникалық және кәсіптік, орта білімнен кейінгі, діни білім беру ұйымдарының білім беру қызметіне қойылатын біліктілік талаптарын және оларға сәйкестікті растайтын құжаттар тізбесін (бұдан әрі – біліктілік талаптары) сақтау.

ҚР Оқу-ағарту министрінің 2023 жылғы 26 қазандағы №323 бұйрығына 21,22-қосымша ҚРБҒМ 2012 жылғы 8 қарашадағы №500 бұйрығымен бекітілген жалпы орта білім берудің мемлекеттік жалпыға міндетті стандартына сәйкес алынған және білім беру ұйымының басшысы бекіткен үлгілік оқу жоспарларына сәйкес әзірленген оқу жұмыс жоспарларының көшірмелері бар.

1.Оқу жұмыс жоспарының пәндеріне сәйкес тиісті бейіндері бойынша педагогикалық білімі бар педагогтердің болу үлесі 100%-ды құрайды. Жалпы орта білім беру деңгейіндегі педагогтердің жалпы санынан негізгі жұмыс орны лицензиат болып табылатын жоғары және бірінші санаттағы педагогтердің, педагог-сарапшылардың, педагог-зерттеушілердің, педагог-шеберлердің үлесі 35,4%-ды құрайды.
жалпы орта сыныптарға беретін мұғалімдер туралы мәлімет

№	*Мұғалімнің аты-жөні*		*Еңбек өтілі*	*Біліктілік санаты*	*Жарамдылық мерзімі*
		Қызметі			
1	Сексенов Алимбет Бибитович	Директор	10 жыл 8 ай	Педагог-сарапшы 17.06.2024	2029
2	Токбурина Сериккайша Бигалиевна	ДОІЖО	43 жыл	Педагог- зерттеуші 29.08.2023	2028
3	Телемисов Ербол Жумабаевич	ДБІЖО	8 жыл	Педагог-модератор	2026
4	Жумаханова Гульбану Смахановна	ДТІЖО қазақ тілі әдебиеті	43 жыл 3 ай	Педагог- зерттеуші 21.08.2025	2030
5	Кенжебай Мерей Жарқынбекқызы	Ұйымдастырушы-педагог биология	1 жыл		2027
6	Абдибекова Сауле Бериковна	Қазақ тілі әдебиеті, кітапхана	42 жыл 3 ай	Педагог- зерттеуші 09.10.2024	2029
7	Жолтай Алтынай Бахытжанқызы	қазақ тілі әдебиеті	6 жыл	Педагог-модератор	2026
8	Нұрсейіт Ақерке Таңатқызы	Қазақ тілі әдебиеті	6 жыл	Педагог-модератор 29.11.2021	2026
9	Калиев Оралбек Шарипбекович	математика	17 жыл 3 ай	Педагог-модератор 29.08.2023	2028
10	Оспанова Нуржамал Боранбаевна	математика	39 жыл	Педагог-сарапшы 29.08.2023дагог	2028

11	Бекназаров Мади Қанатканұлы	математика	7 жыл 6 ай	Педагог-модератор 31.08.2026	2031
12	Жамалбеков Азамат Керімбайұлы	математика	11 жыл 3 ай		2026
13	Төреахмет Арайлым Кенжебайқызы	математика	6 жыл	Педагог-модератор 05.08.2025	2030
14	Шектібаева Ажар Нұралықызы	ағылшын тілі	3 жыл	Педагог-модератор 31.08.2026	2031
15	Карабалаева Гульвира Джумабекована	ағылшын тілі	21 жыл	Педагог-сарапшы 09.10.2024	2029
16	Шорахан Назым Телқозықызы	Менеджер ағылшын тілі	3 жыл 10 ай		2027
17	Сералиева Акбупе Насыровна	орыс тілі, әдебиеті пәні	40 жыл		2026
18	Түгел Шерхан Ерланұлы	тарих, құқық негіздері	7 жыл 4 ай	Педагог-модератор 31.08.2026	2031
19	Сазабаев Жумали Нурмаханович	тарих, құқық негіздері	39 жыл	Педагог- зерттеуші 24.12 2021	2027
20	Мирзаханов Азимбек Батырханович	География	4 жыл 1 ай		2026
21	Усенбаева Кулпан Кудайбергеновна	Физика	42 жыл 1 ай	Педагог зерттеуші 2026 созылған	2026 бұйрық күтілуде
22	Нурбаев Айдар Арысбекович	Физика	20 жыл	Педагог-сарапшы 2026 бұйрық күтілуде	2031
23	Колбай Арайлым Абдурахимқызы	химия	6 жыл	Педагог-модератор 29.08.2023	2028
24	Нурбек Бекарыс Нурбекұлы	биология	5 жыл	Педагог-модератор 26.06.2024	2029
25	Шунканова Багимша Заманадиновна	Информатика	39 жыл 6 ай	Педагог-зерттеуші 31.10.2025	2030
26	Сейтжан Данияр Жумадилаұлы	Информатика ДШІЖО	2 жыл		2027
27	Оспанов Данабек Шиналиевич	алғашқы әскери дайындық	4 жыл	Педагог-модератор 29.082023	2027
	Оспанов Данабек Шиналиевич	дене тәрбиесі	4 жыл	Педагог-модератор 29.08.2023	2027
28	Өтеген Жұлдыз Сабитқызы	дене тәрбиесі	0 жыл	Жас маман	2028
29	Жанаев Даурен Сабырович	дене тәрбиесі	12 жыл 8 ай		2027

	Жанаев Даурен Сабырович	алғашқы әскери дайындық	12 жыл 8 ай		2027
30	Сазабаева Назира Аманжоловна	Кәсіпкерлік және бизнес	40 жыл	Педагог- зерттеуші 24.12 2021	2027
31	Әбдуқадыр Гаухар Әбдіәзизқызы	Педагог психолог	1 жыл 10 ай		2027
32	Әбдуқадыр Гаухар Әбдіәзизқызы	Әлеуметтік педагог	1 жыл 10 ай		2027

Сапалық құрам

Жалпы саны	*Педагог-шебер*	*Педагог-зерттеуші/жоғары санат*	*Педагог-сарапшы/ Бірінші санат*	*Педагог-модератор*	*Категория жоқ*	*Сапалық құрамы*
2026-2027 оқу жылы						
31	*0*	*7*	*3*	*11*	*Жалпы - 18 5- еңбек өтілі 5 жылдан асқан 13 -жас маман*	*35,4%*

Жылдар	Барлығы	Педагог-зерттеуші	Педагог-сарапшы	Педагог-модератор	Сапалық құрамы (%)
			-		

. Қазақстан Республикасы Білім және ғылым министрінің "Мемлекеттік білім беру ұйымдарының кітапханалар қорын қалыптастыру, пайдалану және сақтау бойынша қағидаларды бекіту туралы" 2016 жылғы 19 қаңтардағы № 44 бұйрығымен (Нормативтік құқықтық актілерді мемлекеттік тіркеу тізілімінде № 13070 болып тіркелген) (бұдан әрі – № 44 бұйрық) бекітілген және Қазақстан Республикасы Білім және ғылым министрінің "Орта білім беру ұйымдарына арналған оқулықтардың, мектепке дейінгі ұйымдарға, орта білім беру ұйымдарына арналған оқу-әдістемелік кешендердің, оның ішінде электрондық нысандағы тізбесін бекіту туралы" 2020 жылғы 22 мамырдағы № 216 бұйрығымен (Нормативтік құқықтық актілерді мемлекеттік тіркеу тізілімінде № 20708 болып тіркелген) (бұданәрі – 216 бұйрық) бекітілген оқулықтарға сәйкес оқу және көркем әдебиет кітапханалық қорының болуы.

Мектеп кітапханаларының қызметі «Мемлекеттік білім беру ұйымдары қорын қалыптастыру, пайдалану және сақтау қағидаларын бекіту туралы» Қазақстан Республикасы Білім және ғылым министрінің 2016 жылғы 19 қаңтардағы №44 бұйрығымен реттеледі

Ақпараттық ресурстар және кітапханалық қоры.

ЖСШ кітапханасы мектептің құрылымдық бөлімшесі болып табылады және өз қызметін мектепті дамытудың негізгі бағыттарына сәйкес жүзеге асырады, 19.01.2016 жылғы №44 және 28.01.2016 жылғы №91 бұйрықтарын басшылыққа алып, сонымен қатар мектеп кітапхана ісі туралы типтік ережесі негізінде, жалпы мектеп жоспарының бөлімдеріне сүйене отырып, мектеп әкімшілігі бекіткен жоспар бойынша жұмыс жұмыс жасайды.

Мектеп кітапханасы бірінші қабатта орналасқан. Кітапхананың жалпы ауданы- 38 м2. , абонемент және оқу залы бөлек орналасқан. Оқу залындағы орындар саны - 10.

Жергілікті бюджет арқылы соңғы төрт жылдағы кітапхана қорын толықтыру көрсеткіші:
2022-2023 оқу жылына 9 972 700 теңгеге 1 990 дана
2023-2024 оқу жылына 16 407 500 теңгеге 3 298 дана
2024-2025 оқу жылына 4 308 400 теңгеге 852 дана

Кітапхана қорын толықтырылу

Кітапхана қорын толықтыру	2022-2023 оқу жылы		2023-2024 оқу жылы		2024-2025 оқу жылы	
	Саны	Сомасы	Саны		Саны	Сомасы
Оқулықтар	1 896	9 878 700	3 201	Оқулықтар	1 896	9 878 700
Көркем әдебиет	94	94 000	97	Көркем әдебиет	94	94 000
Жалпы барлығы	1990	9 972 700	3 298	Жалпы барлығы	1990	9 972 700

Кітапхана қорының соңғы үш жылдағы өсу көрсеткіштері:

Оқушылар контингенті	377	405	204
Оқырмандар саны	150	135	100

Dostyk school ЖСШ кітапханасының негізгі функциялары.

1.Мектеп кітапханасының негізгі функциялары: білім беру, ақпараттық және мәдени.
2.Мектептің оқу-тәрбие процесіне кітапханалық және ақпараттық қызмет көрсету жүйесін жетілдіру мақсатында кітапхананың жылдық жұмыс жоспарларын әзірлеу.
3.Білім беру бағдарламалары мен оқу жоспарларына сәйкес кітапхана қорын қалыптастыру.
4.Кітапхана қорын дәстүрлі және электронды ақпарат тасығыштардағы әдебиеттермен: оқу, көркем, анықтамалық, ғылыми-танымал, ғылыми - педагогикалық және әдістемелік әдебиеттермен толықтыру.
5.Кітапхана қорының есебін жүргізу. Қорды ұтымды орналастыруды жүзеге асыру, кітапхана қорын сақтау мен сақтаудың тиісті санитарлық-гигиеналық режимін қамтамасыз ету.
6.Кітапхана қорынан ескі, ақаулы, мазмұны ескірген әдебиеттерді алып тастау.
7.Абонементте және оқу залында сараланған кітапханалық қызмет көрсетуді ұйымдастыру.
8.Белгіленген ережелерге сәйкес кітапхана оқырмандарына қызмет көрсету есебін жүргізу.
9.Оқырмандарды кітапхана ресурстары туралы ақпараттандыруды қамтамасыз ету үшін кітапхана көрмелерін ұйымдастыру, плакаттар, стендтер және т.б. ресімдеу.

Кітапхана қоры ақпараттық ресурстардың құрамдас бөлігі болып табылады және оқу, оқу-әдістемелік, ғылыми, анықтамалық, өндірістік-практикалық әдебиеттерді, заңнамалық және нормативтік құқықтық актілерді, сондай-ақ жеке тұлғаның өзін-өзі дамытуы үшін қосымша әдебиеттерді қамтиды.

Кітапхананың материалдық-техникалық қамтамасыздандырылуы

Р/с	Құрал жабдықтың атауы	Саны
1	Стеллаж	1
2	Оқулық сақтау стеллажы	6
3	Көрме стеллажы	1
4	Канцелярриялық шкаф	1
5	Формулярға арналған шкаф	1
6	Оқырмандарға арналған үстел	10
7	Кітапханашы жұмыс үстелі	1
8	Орындықтар	15
9	Компьютер	1
10	Ноутбук	1
11	Компьютерлік үстел	1

1.Кітапхана 1 қабатта орналасқан
2.Жалпы алаңы -38м/2
3.Оқырмандар орны - 10
4.Оқырмандар залы-бар
5.Абонемент-бар
6.Кітап қоймасы - бар
7.Оқулықтар қорының қоймасы - бар

Оқулықтар қорымен жұмыс.

Кітапханалардың оқу қорын қалыптастыру және жаңарту Қазақстан Республикасы Білім және ғылым министрінің 2016 жылғы 19 қаңтардағы № 44 ***«Мемлекеттік білім беру ұйымдарының кітапханалар қорын қалыптастыру, пайдалану және сақтау бойынша қағидаларды бекіту туралы»*** бұйрығы негізінде жүзеге асырылды.

Мектеп оқулықтарының кітапхана қорын есепке алу кітабында оқулықтардың түсімдері қатаң есепке алынады. Оқулықтарды штемпелдеу және өңдеу жүргізіледі. Оқуға түсуіне қарай оқулықтардың картотекасы толтырылады. Оқу жылының басында Қазақстан Республикасы Білім және ғылым министрінің 2016 жылғы 28 қаңтардағы №91 ***«Мемлекеттік білім***

беру ұйымдарының білім алушылары мен тәрбиеленушілерін оқулықтармен және оқу-әдістемелік кешендермен қамтамасыз ету қағидаларын бекіту туралы» бұйрығы бойынша ата-аналармен түсіндіру жұмыстары жүргізілді.

10-11 сынып оқушыларына-сынып жетекшісі арқылы, формулярға, алынған әрбір оқулық үшін оқушының қолы қойылған формулярға жүргізіледі.

Оқу және көркем әдебиеттің кітапхана қорының болуы туралы мәліметтер:

2022-2023 оқу жылында жалпы кітап қоры, оқу және көркем әдебиетінің кітаптары кітапхананың қорында: 1 990 дана кітап бар, оның ішінде
Оқулықтар саны: 1 896 дана,
Көркем әдебиет саны: 94 дана
2023-2024 оқу жылында жалпы кітап қоры, оқу және көркем әдебиетінің кітаптары кітапхананың қорында: 3 298 дана кітап бар, оның ішінде
Оқулықтар саны: 3 201 дана,
Көркем әдебиет саны: 97 дана
2024-2025 оқу жылында жалпы кітап қоры, оқу және көркем әдебиетінің кітаптары кітапхананың қорында: 852 дана кітап бар, оның ішінде
Оқулықтар саны: 796 дана,
Көркем әдебиет саны: 56 дана

Мектеп ашылған уақыттан бастап кітапхана қоры оқу үдерісінің қажеттіліктеріне сәйкес кезең-кезеңімен толықтырылып келеді. Әр оқу жылында оқулықтар мен көркем әдебиеттер сатып алынып, кітапхана қорына енгізілді. 2026–2027 оқу жылының басындағы жағдай бойынша мектеп кітапханасының жалпы кітап қоры 6140 дананы құрайды. Оның ішінде 5893 дана – оқулықтар, 247 дана – көркем әдебиеттер. Кітапхана қоры білім алушыларды қажетті оқу әдебиеттерімен қамтамасыз ету және олардың кітап оқуға деген қызығушылығын арттыру мақсатында жүйелі түрде толықтырылып отырады.

Жыл сайын мерзімді басылымдарға жазылу жүргізіледі, биылғы оқу жылы барлығы қазақ тілінде басылымға жазылды. Кітапхана оқушылардың ой-өрісін дамытып, шығармашылықпен жұмыс істеуге көп ықпал тигізеді. Егеменді еліміздің жас оқырмандарымызды өсіру үшін, ұлтымыздың намысын жоғары қоя білетін, елінің сөзін сөйлейтін ұрпақты баулып тәрбиелеуге ақпарат құралдарын насихаттау болып табылады.

Ғимараттардың (оқу корпустарының) жабдықталған

медициналық пункттермен қамтамасыз етілуі. Қазақстан Республикасы Денсаулық сақтау министрінің "Білім беру ұйымдарының білім алушылары және тәрбиеленушілеріне медициналық қызмет көрсету қағидаларын бекіту туралы" құқықтық актілерді мемлекеттік тіркеу тізілімінде № 15131 болып тіркелген) (бұдан әрі - № 141 бұйрық) сәйкес медициналық қызметке лицензияның немесе балаларға медициналық қызмет көрсету құқығымен медициналық қызметке лицензиясы бар денсаулық сақтау ұйымымен шарттың болуы.

Медициналық қызметпен айналысуға 2022 жылы 31 мамырда берілген лицензия №22010277 бар. Алғашқы берілген күні 2022 жылғы 31 мамырда. Лицензияға қосымшада «Балаларға мына мамандықтар бойынша амбулаториялық емханалық көмек», «алғашқы медициналық – санитариялық көмек», «дәрігерге дейінгі» қызмет түрінің кіші қызметтері көрсетілге.
Бұдан әрі «Жалға беруші» деп аталатын «Dostyk School Shymkent» ЖШС, директоры Сексенов А.Б. тұлғасында, бір тараптан және бұдан әрі «Жалға алушы» деп аталатын «Otau Med» ЖШС, директоры Джахаев К.С. тұлғасында, екінші тараптан, Жарғы негізінде әрекет ете отырып, келісімшартты жасасты. Келісімшарттың мерзімі «05» қаңтар 2026 жылдан бастап 2026 жылғы 31 желтоқсанға дейін.
Медициналық санитарлық көмек көрсету алаңы- 20 ш.м. Қызмет ететін медбике Базарбек Эльвира Оралбекқызы «Қазақстан Республикасының Денсаулық сақтау министрлігі медициналық және фармацевтикалық бақылау комитетінің Батыс Қазақстан бойынша департаменті» республикалық мемлекеттік мекемесінен 2025 жылғы 19 желтоқсанда алған сертификат нөмірі №KZ73VBM03314087 бар.

№ ҚР ДСМ-76 бұйрығымен бекітілген халықтың санитариялық-эпидемиологиялық салауаттылығы саласындағы уәкілетті органның санитариялық-эпидемиологиялық қорытындысы немесе білім алушыларды тамақпен қамтамасыз етуге арналған шарт негізінде білім алушыларға ғимараттарда (оқу корпустарында) арналған тамақтандыру объектісінің болуы.

Санитарлық –эпидемиологиялық қорытынды 30.12.2025 ж
№ KZ91VWF00491765 бар.

Санитарлық-эпидемиологиялық сарапта жүргізілген обьектінің қолдану аймағы қоғамдық тамақтану орны санитарлық қағидалар мен гигиеналық нормативтерге сәйкес

Меншікті не шаруашылық жүргізу немесе жедел басқару не сенімгерлік басқару құқығында тиесілі материалдық активтердің болуы немесе № ҚР ДСМ-76-бұйрыққа сәйкес бекітілген санитариялық ережелерге және Қазақстан Республикасы Төтенше жағдайлар министрінің "Өрт қауіпсіздігі қағидаларын бекіту туралы" 2022 жылғы 21 ақпандағы № 55 бұйрықпен (Нормативтік құқықтық актілерді мемлекеттік тіркеу тізілімінде № 26867 болып тіркелген) (бұдан әрі – № 55 бұйрық) бекітілген өрт қауіпсіздігі талаптарына сәйкес келетін оқу үй-жайларымен білім беру қызметтерінің сапасын қамтамасыз ететін, кемінде 10 жыл қолданылу мерзімімен материалдық активтерді жалға алу.

Білім беру ұйымына берілген лицензия- “Dostyk School Shymkent” жауапкершілігі шектеулі серіктестігі, № KZ67LAA00032557, 2022 жылғы 27 тамызда берілген, іс айналысуы «Білім беру қызметі», ерекше шарттары «Мерзімі шектеусіз». Лицензиар «Қазақстан Республикасы Оқу-ағарту министрлігі Білім саласында сапаны қамтамасыз ету комитетінің Шымкент қаласының білім саласында сапаны қамтамасыз ету департаменті» мемлекеттік мекемесі, басшы (уәкілетті тұлға) Шамшиева Нургуль Акылбековна. Алғашқы берілген күні 2022 жылғы 27 тамыз.

Лицензияға қосымша- лицензияның нөмірі № KZ67LAA00032557, 2022 жылғы 27 тамыз. Лицензияланатын қызмет түрі жалпы орта білім беру. Лицензиат “Dostyk School Shymkent” жауапкершілігі шектеулі серіктестігі 160000, Қазақстан Республикасы, Шымкент қ., Абай ауданы, Солтүстік-Батыс шағын ауданы, № 1864 ғимарат, 87778558555, БСН/ЖСН:

Білім беру ұйымына берілген лицензия- “Dostyk School Shymkent” жауапкершілігі шектеулі серіктестігі, № KZ67LAA00032557, 2025 жылғы 12 мамыр берілген, іс айналысуы «Бастауыш, негізгі орта, жалпы орта, техникалық және кәсіптік, орта білімнен кейінгі білім беру, діни білім беру, кәмелетке толмағандарға білім беру - сауықтыру қызметтері саласында білім беру қызметі», ерекше шарттары «Мерзімі шектеусіз». Лицензиар «Қазақстан Республикасы Оқу-ағарту министрлігі Білім саласында сапаны қамтамасыз ету комитетінің Шымкент қаласының білім саласында сапаны қамтамасыз ету департаменті» мемлекеттік мекемесі, басшы (уәкілетті

тұлға) Әліш Рыскелді Салхутдинұлы. Алғашқы берілген күні 2022 жылғы 27 тамыз.

Лицензияға қосымша- 001, лицензияның нөмірі № KZ03LAM00003055, 2025 жылғы 12 мамыр. Лицензияланатын қызмет түрі жалпы орта білім беру. Лицензиат “Dostyk School Shymkent” жауапкершілігі шектеулі серіктестігі 160000, ҚАЗАҚСТАН РЕСПУБЛИКАСЫ, ШЫМКЕНТ Қ., АБАЙ АУДАНЫ, Солтүстік-Батыс шағын ауданы, № 1864 ғимарат, БСН/ЖСН: 210840010623

Білім беру ұйымының жарғысы- Астана қаласындағы «Dostyk School Shymkent» (бұдан әрі мәтін бойынша – Мектеп) оқушылар мен тәрбиеленушілерге жалпы білім берудегі жалпы білім беру оқыту бағдарламаларын, сонымен қатар қосымша білім берудің оқыту бағдарламаларын жүзеге асыратын оқыту мекемесі болып табылады. Мектеп 2021 жылдың 10 тамызынан жалғыз қатысушы шешімімен сәйкес құрылды.
Мектептің құрылтайшысы:
АБДИРАИМОВ ТИМУР ОСПАНБЕКОВИЧ (бұдан әрі - Құрылтайшы) болып табылады.

. Мемлекеттік акт-жаңа ғимараттың акт нөмірі №2201300188457299,
. Техникалық паспорт-жаңа ғимарат кадастрлық номер: 22:327:040:238; 22:327:040:238:1,берілген күні 10.12.2025 жыл.
. БИН-№210840010623
Қазақстан Республикасы Білім және ғылым министрінің "Мектепке дейінгі, орта білім беру ұйымдарын, сондай-ақ арнайы білім беру ұйымдарын жабдықтармен және жиһазбен жарақтандыру нормаларын бекіту туралы" 2016 жылғы 22 қаңтардағы № 70 бұйрығымен (Нормативтік құқықтық актілерді мемлекеттік тіркеу тізілімінде № 13272 болып тіркелген) (бұдан әрі – № 70 бұйрық) бекітілген нормаларына сәйкес келетін компьютерлік сыныптармен, интернет желісіне қосылған компьютерлермен жабдықталуы:

№	Оқу сыныбының атауы	ауданы	кабинет саны	жабдықтар
1	Қазақ тілі мен әдебиет	38,1м2 39,0м2 38,5м2	3	Мұғалім столы-3; мұғалім орындығы-3; Сынып шкафы-3; графопроектор-3; тақта-3; оқушы орындығы-72; оқушы партасы-36;
2	Орыс тілі мен әдебиет	38,15м2	1	Мұғалім столы-1; мұғалім орындығы-1; сынып шкафы-1; тақта-1; оқушы орындығы-24; графопроектор-1; оқушы партасы-24;
4	Ағылшын тілі	39,1м2 38,15м2 38,7м2	3	Мұғалім столы-3; мұғалім орындығы-3; Сынып шкафы-3; графопроектор-3; тақта-3; оқушы орындығы-72; оқушы партасы-36;
5	Математика	39,1м2 38,1м2 38,4м2	3	Мұғалім столы-3; мұғалім орындығы-3; Сынып шкафы-3; графопроектор-3; тақта-3; оқушы орындығы-72; оқушы партасы-36;
6	Тарих	36,6м2 37,8м2 37,7м2	3	Мұғалім столы-3; мұғалім орындығы-3; Сынып шкафы-3; графопроектор-3; тақта-3; оқушы орындығы-72; оқушы партасы-36;
7	География	39,4м2	1	Мұғалім столы-1; мұғалім орындығы-1; сынып шкафы-1; тақта-1; оқушы орындығы-24; графопроектор-1; оқушы партасы-24;

8	Құқық негіздері	37,9м2	1	Мұғалім столы-1; мұғалім орындығы-1; сынып шкафы-1; тақта-1; оқушы орындығы-24; графопроектор-1; оқушы партасы-24;
9	Физика	40,6м2	1	Мұғалім столы-1; мұғалім орындығы-1; сынып шкафы-1; тақта-1; оқушы орындығы-24; графопроектор-1; оқушы партасы-24;
10	Физика зертханасы	28,3м2	1	мұғалім столы -1, мұғалім орындығы – 1, сынып шкафы-1, оқушы партасы-12, оқушы орындығы -24, физикалық аспаптар: ток датчигі, күш датчигі, электронды таразы, қолды ауа сорғыш, Паскаль шары, Масквель маятнигі, қоңыраулы табақ, баллистикалық тапанша
12	Биология	39,0м2	1	Мұғалім столы-1; мұғалім орындығы-1; сынып шкафы-1; тақта-1; оқушы орындығы-24; графопроектор-1; оқушы партасы-24;
13	Химия	40,4,5м2	1	Мұғалім столы-1; мұғалім орындығы-1; сынып шкафы-1; тақта-1; оқушы орындығы-24; графопроектор-1; оқушы партасы-24;
14	Химия зертхана	28,0м2	1	мұғалім столы -1, мұғалім орындығы – 1, сынып шкафы-1, оқушы партасы-12, оқушы орындығы -24, тақта-1, темір шкаф, сорып шығаратын шкаф. экран, таразы, молекула, приборлар, алмаз, графит

15	Информатика	39,2м2	1	Компьютерлер саны-20;интернетке қосылған,тақта-1;оқушы орындығы-24; оқушы партасы-12; компьютер столы-20; графопроектор -1, тумба -1,сынып шкафы-1.
18	АӘД	38,5м2	1	мұғалім столы -1, мұғалім орындығы – 1, сынып шкафы-3, оқушы партасы-12, оқушы орындығы -24, тақта-1.

1. Құрылыстың типі (үлгілік жоба, бейімделген, өзге), жалпы және пайдалы алаңды (м2) көрсете отырып, білім беру үдерісімен айналысатын құрылыстардың нақты мекенжайы

Ғимараттың жалпы ауданы – 2496,1 м2 Ғимарат салынған жыл 2021 Ғимарат түрі,жобалық қуаты-Мектеп, 400 оқушы Шымкент қ., Солтүстік-Батыс шағын ауданы, 1864 ғимарат

2. Материалдық-қаржылық активтердің болуы (меншік, шаруашылық жүргізу немесе жедел басқару немесе сенімгерлік басқару құқығында тиесілі), материалдық активтерді жалдау туралы мәліметтер

Ғимарат жалдау шартымен негізінде пайдаланылады

Атауы мен ауданы көрсетілген пәндік кабинеттер*







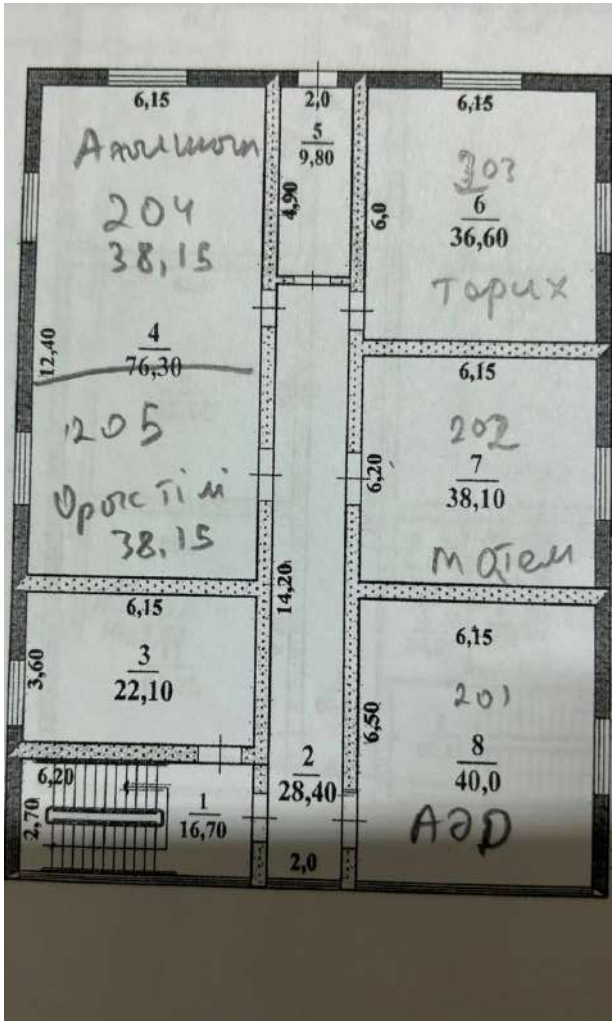
6,15
Ахылшын
204
38,15
4
76,30
12,40
205
Орыс тілі
38,15
2,0
5
9,80
4,90
6,15
303
6
36,60
6,0
Тарих
6,15
202
7
38,10
6,20
Матем
14,20
6,15
3
22,10
3,60
6,15
201
8
40,0
6,50
2
28,40
6,20
2,70
1
16,70
2,0
АӘД

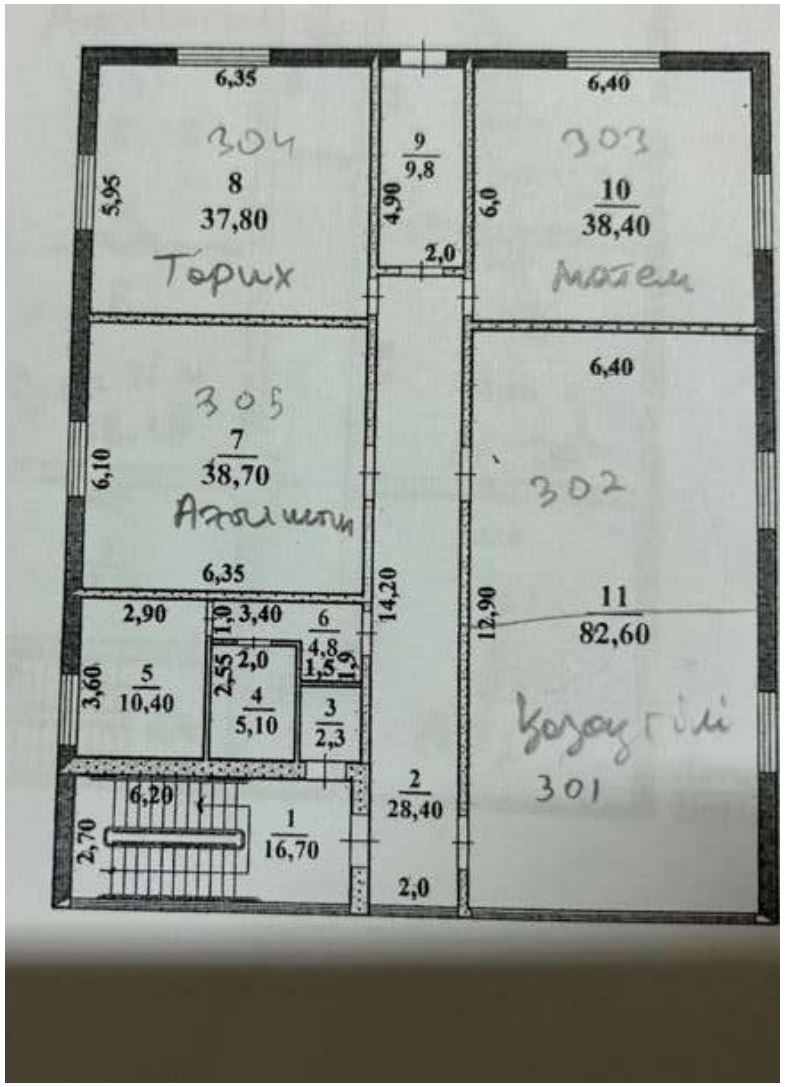
6,35
304
8
37,80
5,95
Тарих
9
9,8
4,90
2,0
6,40
303
10
38,40
6,0
Матем
305
7
38,70
6,10
Ахылшын
6,35
6,40
302
11
82,60
12,90
Қазақ тілі
301
14,20
2,90
3,40
1,0
6
4,8
1,5
1,9
2,0
2,55
5
10,40
3,60
4
5,10
3
2,3
6,20
2,70
1
16,70
2
28,40
2,0

4. Түрі көрсетілген техникалық оқыту құралдарының, оқу және оқу-зертханалық жабдықтардың тізбесі














5. Акт залы, спорт залы, кітапхана (м2)

Акт залы 76,9 (м2),
спорт залы 346,2 (м2),
кітапхана 231 (м2).

6. Компьютерлік сыныптар, компьютерлер, жабдықтар мен жиһаздар, жеке пайдалануға арналған шкафтар







7. Әлеуметтік-тұрмыстық және өзге де мақсаттағы (өткізу пункттері, санитариялық тораптар (унитаздар, жуу раковиналары) болуы



















8. Контингент туралы өзекті деректер базасымен білім беруді басқарудың ақпараттық жүйесі, аймақтағы үшінші деңгейдегі edu.kz домендік атаудың және бейнебақылауының болуы

dostykschoolshymkent.edu.kz

Мектеп жалпы 64 камера бар, әр сыныпқа камера орнатылған















9. Ерекше білім беру қажеттіліктері бар адамдар үшін жағдайлардың болуы













Информатика сыныбы-; интернетке жалғанған компьютерлер саны - 20 ; интернет жылдамдығы-100м/бит. Мектепте жалпы компьютерлер саны-27;
edu. kz аймағында үшінші деңгейдегі домендік атаудың болуы: dostykschoolshymkent.edu.kz

-№ҚР ДСМ-76-бұйрықпен бекітілген ауыз су бұрқақтарының болуы: Ауыз су бұрқақтарының саны-4 дана,кулер саны-2, 1 фильтр су бар – ғимаратта № ҚР ДСМ-76-бұйрыққа сәйкес санитариялық нормаларға сәйкес санитариялық тораптардың (унитаздар, қолжуғыш раковиналар) болуы.
Қолжуғыш раковиналар-саны мектеп бойынша13, ұлдарға арналған унитаздар мектеп бойынша саны-8; писуар саны-2; қыздарға арналған унитаздар саны-8; ерекше білімді қажет ететін мүмкіндігі шектеулі жандар үшін унитаз саны-1;
Мектеп асханасында-қолжуғыштар раковинасы-4, унитаз-1;
Мектеп спортзалында қолжуғыштар раковинасы-1,ұлдарға арналған унитаз-1; қыздарға арналған раковинасы-1, унитаз-1;

Мемлекеттік білім беру ұйымдары үшін Қазақстан Республикасы Білім және ғылым министрінің "Мектепке дейінгі және орта білім беру ұйымдарын бейнебақылау жүйелерімен жарақтауға стандарттарды және оларға қойылатын талаптарды бекіту туралы" 2019 жылғы 23 қаңтардағы № 32 және Ішкі істер министрінің 2019 жылғы 23 қаңтардағы № 49 бұйрықтарымен (Нормативтік құқықтық актілерді мемлекеттік тіркеу тізілімінде № 18239 болып тіркелген) бекітілген бірлескен бұйрыққа (бұдан әрі – № 32 және № 49 бұйрықтар) сәйкес білім беру ұйымдарының үй-жайларында және (немесе) іргелес аумақтарында бейнебақылаудың болуы.

Турникеттер саны-1; дабылқаққыш саны-1; Бейнебақылау саны мектеп бойынша 64. Барлық қабаттың жеке-жеке бейнебақылау бар, әр сыныптажеке-жеке, спортзал, асхана, мектеп сыртынада қойылған.

9. "Білім туралы" Қазақстан Республикасы Заңының 37-бабының 4-тармағына және "Педагог мәртебесі туралы" Қазақстан Республикасы Заңының 18-бабының 1-тармағына сәйкес тиісті бейіні бойынша педагогтердің және білім беру ұйымдарының басшы кадрларының кемінде үш жылда бір рет, бастауыш сынып мұғалімдері үшін кемінде 36 сағатты құрайтын және негізгі орта, жалпы орта педагогтері үшін тиісті бейіні бойынша үш жыл ішінде кемінде 72 сағат көлемінде педагогтердің және білім беру ұйымдарының басшы кадрларының біліктілігін арттыруды кемінде үш жылда бір рет қамтамасыз ету үлесі:

Біліктілік арттыру курсы бойынша сапалық құрам:

№	Жалпы педагог қызметкерлер саны	Бала күтімінде отырған педагогтер саны	Еңбек өтілі 0 жылдан 3 жылға дейінгі қызметкерлер саны	Кемінде 3 жылда бір реттен біліктілігін арттырған педагогтер	Кемінде үш жылда бір реттен біліктілігін арттырмаған педагогтер саны	Біліктілік арттырған педагогтер үлесі
1	31	0	3	30	0 (жас маман -1)	100%

Педагог қызметкерлердің үш жылда бір реттен сиретпей курстан өткені туралы мәлімет

№	Тегі, Аты, Әкесінің аты (бар болса)	Диплом бойынша мамандығы, біліктілігі, білім беру ұйымы, бітірген жылы	Санат, берілген күні, санат беру туралы бұйрық номері	Бейін бойынша біліктілікті арттыру курстарынан соңғы өткен күні	Біліктілікті арттыру курстарынан өткізу ұйымы
1	Сексенов Алимбет Бибитович	Ш.Есенов атындағы Каспий мемлекеттік технологиялар және инжиниринг университеті 5В011200-Химия мамандығы №0836936; 01.07.2015ж.	Педагог-сарапшы 20.07.2024ж №401-Ө бұйрық Тіркеу номері: 1082 Үшінші санатты басшының орынбасары 02.09.2025ж №254 бұйрық	№002769, 29.03.2024ж.	М.Х.Дулати атындағы Тараз өңірлік университеті Кадрлардың біліктілігін арттыру және қайта даярлау орталығы
2	Токбурина Сериккайша Бигалиевна	Қазақтың мемлекеттік қыздар педагогтік институты тарих және педагогика мамандығы тарих және қоғам тану пәндерінің мұғалімі, тәрбие жұмысының методисі №173932; 02.07.1983ж.	Педагог-зерттеуші 01.09.2023ж №361 бұйрық Тіркеу номері: 1 Бірінші санатты басшының орынбасары 31.12.2020 ж. №504 бұйрық 4-қосымшасы Тіркеу номері: 26	№033432 11.09.2026ж.	"Bilimge Orleu" үздіксіз қосымша білім беру орталығы
3	Телемисов Ербол Жумабаевич	Л.Н.Гумилев атындағы Еуразия ұлттық университеті Кеден ісі маманы №0077844; 15.06.2005ж	Педагог	№033431 11.09.2026ж.	"Bilimge Orleu" үздіксіз қосымша білім беру орталығы
4	Жумаханова Гульбану Смахановна	Қазақтың мемлекеттік қыздар педагогтік институты Қазақ тілі және әдебиеті №0068660 17.05.1985ж.	Педагог-зерттеуші 29.08.2025ж №01-03/562 Тіркеу номері: 73 Екінші санатты басшының орынбасары 31.08.2026 ж. №417 бұйрық Тіркеу номері: 13	№064048 07.06.2024ж.	Nazarbayev Intellectual Schools педагогикалық шеберлік орталығы
5	Кенжебай Мерей Жарқынбекқызы	М.Әуезов атындағы Оңтүстік Қазақстан университеті 6В01550-Биология №00012162524; 27.06.2024ж.	Педагог 16.07.2024ж. №3-2024-2-01645872-61-1	№11540 28.08.2026ж.	ТМД елдері бойынша білім жүйесін дамытудың халықаралық қоры

6	Сейтжан Данияр Жумадилаұлы	Академик Е.А.Бөкетов атындағы Қарағанды ұлттық зерттеу университеті 6В01506-Информатика №00014348915 21.06.2023ж	Педагог 18.10.2025ж. №3-2025-1-02192618-61-1	№48726 03.12.2025ж	"Daryn Ustaz"педагогтердің кәсіби біліктілігін арттыру орталығы
7	Абдибекова Сауле Бериковна	М.Әуезов атындағы Шымкент педагогика институты Қазақ тілі және әдебиеті мамандығы №661125; 29.05.1991ж.	Педагог-зерттеуші 09.10.2024ж №443 бұйрық Тіркеу номері: 14	№000443 05.04.2024ж.	Bilimge Orleu
8	Жолтай Алтынай Бахытжанқызы	Оңтүстік Қазақстан мемлекеттік педагогикалық университеті 5В020500-Филология №00015784942 28.06.2021ж	Педагог 26.08.2026ж. №3-2026-1-02561105-95-1	№033246 28.08.2026ж.	"Bilimge Orleu"үздіксіз қосымша білім беру орталығы
9	Нұрсейіт Ақерке Таңатқызы	М.Х.Дулати атындағы Тараз өңірлік университеті 5В011700 қазақ тілі және әдебиеті №00017603115 30.06.2021ж.	Педагог-модератор 30.06.2021ж №70 бұйрық Тіркеу номері: 3	оқуда	Beyim ustaz педагогикалық шеберлік орталығы
10	Калиев Оралбек Шарипбекович	Шәкәрім атындағы Семей мемлекеттік университеті Математика мамандығы №0007508; 07.07.2006ж.	Педагог-модератор 01.09.2023ж №361 бұйрық Тіркеу номері: 5	№033424 11.09.2026ж.	"Өрлеу" біліктілікті арттыру Ұлттық орталығы

11	Оспанова Нуржамал Боранбаевна	М.Әуезов атындағы Шымкент педагогика институты Математика мамандығы №140139; 29.05.1991ж.	Педагог-сарапшы 29.08.2023ж №288 бұйрық Тіркеу номері: 21	№033427 11.09.2026ж.	"Bilimge Orleu" үздіксіз қосымша білім беру орталығы
12	Бекназаров Мади Қанатканұлы	І.Жансүгіров атындағы Жетісу мемлекеттік университеті 5В010900-математика мамандығы №0949728; 26.06.2015ж.	Педагог-модератор 31.08.2026ж №416 бұйрық Тіркеу номері: 17	№033426 11.09.2026ж.	"Bilimge Orleu" үздіксіз қосымша білім беру орталығы
13	Жамалбеков Азамат Керімбайұлы	Әл-Фараби атындағы Қазақ ұлттық университеті 050601-Математика мамандығы №0665062; 01.07.2013ж.	Педагог	№033425 11.09.2026ж.	"Bilimge Orleu" үздіксіз қосымша білім беру орталығы
14	Төреахмет Арайлым Кенжебайқызы	Сулейман Демирель атындағы университеті 5В060100-Математика мамандығы №1666002; 15.06.2020ж.	Педагог-модератор 05.08.2025ж №54 бұйрық Тіркеу номері: 31	№1035089 31.01.2025ж.	"Өрлеу" біліктілікті арттыру Ұлттық орталығы
15	Шектібаева Ажар Нұралықызы	Қорқыт ата атындағы Қызылорда университеті 6В01725-Шетел тілі:екі шетел тілі №00014678352; 07.06.2023ж.	Педагог-модератор 31.08.2026ж №416 бұйрық Тіркеу номері: 16	№1035413 07.02.2025ж.	"Өрлеу" біліктілікті арттыру Ұлттық орталығы
16	Карабалаева Гульвира Джумабековна	М.Әуезов атындағы Оңтүстік Қазақстан университеті Шетел тілі: екі шетел тілі №0639053; 20.07.2005ж.	Педагог-сарапшы 16.10.2024ж №443-н/қ бұйрық Тіркеу номері: 39	№033429 11.09.2026ж.	"Bilimge Orleu" үздіксіз қосымша білім беру орталығы

17	Шорахан Назым Телқозықызы	М.Әуезов атындағы Оңтүстік Қазақстан университеті 6В01730-Шетел тілі: екі шетел тілі №000220635511; 01.07.2023ж.	Педагог 17.07.2024ж. №3-2024-2-01622584-61-1	№1035414 07.02.2025ж.	"Өрлеу" біліктілікті арттыру Ұлттық орталығы
18	Сералиева Акбупе Насыровна	Шымкент педагогика институты орыс тілі және әдебиеті мамандығы №196290; 30.06.1984ж.	-	№033406 11.09.2026ж.	"Bilimge Orleu" үздіксіз қосымша білім беру орталығы
19	Түгел Шерхан Ерланұлы	Әл-Фараби атындағы Қазақ ұлттық университеті Мұражай ісі және ескерткіштерді қорғау мамандығы №1016978; 01.07.2016ж.	Педагог-модератор 31.08.2026ж №416 бұйрық Тіркеу номері: 14	№140220265889 27.03.2026ж.	Ustaz.pro ЖШС
20	Сазабаев Жумали Нурмаханович	"Мұрагер" институты Тарих және география мамандығы №0256750; 01.03.2002ж.	Педагог-зерттеуші 25.12.2021ж №391 бұйрық Тіркеу номері: 9	№033251 11.09.2026ж.	"Bilimge Orleu" үздіксіз қосымша білім беру орталығы
21	Мирзаханов Азимбек Батырханович	Тараз мемлекеттік педагогикалық институты 5В011600-география мамандығы №1493795; 19.04.2023ж.	Педагог 02.08.2023ж. №3-2023-1-01178609-41-2	№033434 11.09.2026ж.	"Bilimge Orleu" үздіксіз қосымша білім беру орталығы
22	Усенбаева Кулпан Кудайбергеновна	Қарағанды мемлекеттік университеті Физика мамандығы №688261; 23.06.1988ж.	Педагог-зерттеуші 20.08.2019ж №483 бұйрық Тіркеу номері: 1774	№033430 11.09.2026ж.	"Bilimge Orleu" үздіксіз қосымша білім беру орталығы

23	Нурбаев Айдар Арысбекович	Қ.А.Ясауи атындағы Халықаралық қазақ-түрік университеті Физика және информатика мамандығы №0083591; 02.06.2006ж.	Педагог-сарапшы бұйрық күтілуде	№140220265873 13.03.2026ж.	Ustaz.pro ЖШС
24	Колбай Арайлым Абдурахимқызы	Әл-Фараби атындағы Қазақ ұлттық университеті 5В011200-химия №0831254; 01.07.2014ж.	Педагог-модератор 01.09.2023ж №361 бұйрық Тіркеу номері: 4	№4212 25.11.2025ж.	"Тәлімгер" ғылыми-әдістемелік орталығы
25	Нұрбек Бекарыс Нұрбекұлы	М.Қозыбаев атындағы Солтүстік Қазақстан университеті 5В011300-Биология №00014743042; 19.07.2021ж.	Педагог-модератор 26.06.2024ж №39 бұйрық Тіркеу номері: 4	№033436 11.09.2026ж.	"Bilimge Orleu" үздіксіз қосымша білім беру орталығы
26	Шунканова Багимша Замадиновна	Қазақстан инженерлі-педагогикалық халықтар достығы университеті 5В060200-информатика мамандығы №0643832; 22.04.2013ж.	Педагог-зерттеуші 31.10.2025ж №603 бұйрық Тіркеу номері: 12	№033253 11.09.2026ж.	"Bilimge Orleu" үздіксіз қосымша білім беру орталығы
27	Оспанов Данабек Шиналиевич	Аймақтық әлеуметтік-инновациялық университеті 5В010800-дене шынықтыру және спорт мамандығы №1267695; 25.06.2018ж. М.Сапарбаев атындағы Оңтүстік Қазақстан гуманитарлық институты Бастапқы әскери дайындық мамандығы №0197612; 08.07.2011ж.	Педагог-модератор 01.09.2023ж №361 бұйрық Тіркеу номері: 2	№033428 11.09.2026ж.	"Bilimge Orleu" үздіксіз қосымша білім беру орталығы

28	Отеген Жұлдыз Сабитқызы	Өзбекәлі Жәнібеков атындағы Оңтүстік Қазақстан педагогикалық университеті 6В01402-Дене шынықтыру және спорт мұғалімін даярлау №00041757226 29.06.2026ж	Педагог 09.04.2026ж. №3-2026-1-02391611-95-1	жас маман	
29	Жанаев Даурен Сабырович	М.Сапарбаев атындағы Оңтүстік Қазақстан гуманитарлық институты Әскери дайындық және дене шынықтыру мамандығы №0532336; 09.07.2004ж.	Педагог	№033433 11.09.2026ж.	"Bilimge Orleu" үздіксіз қосымша білім беру орталығы
30	Сазабаева Назира Аманжоловна	Шымкент педагогика институты Сызу, сурет және еңбек мамандығы №095546; 03.07.1986ж.	Педагог-зерттеуші 25.12.2021ж №391 бұйрық Тіркеу номері: 10	№033252 11.09.2026ж.	"Bilimge Orleu" үздіксіз қосымша білім беру орталығы
31	Әбдуқадыр Гаухар Әбдіәзизқызы	Әл-Фараби атындағы Қазақ ұлттық университеті Әлеуметтік педагогика және өзін өзі тану мамандығы №1460876; 01.07.2019ж.	Педагог 25.08.2025ж №3-2025-1-02141503-61-1	№11541 28.08.2026ж	ТМД елдері бойынша білім жүйесін дамытудың халықаралық қоры

Қазақстан Республикасы Білім және ғылым министрінің "Білім

беру мониторингінің шеңберінде әкімшілік деректер нысандарын бекіту туралы" 2012 жылғы 27 желтоқсандағы № бұйрығымен (Нормативтік құқықтық актілерді мемлекеттік тіркеу тізілімінде № 8369 болып тіркелген) (бұдан әрі – № 570 бұйрық) бекітілген білім беру мониторингі шеңберінде әкімшілік деректер нысандарына сәйкес контингент туралы өзекті дерекқорлары бар білім беруді басқарудың ақпараттық жүйесінің болуы және нақты деректердің "Ұлттық білім беру дерекқоры" ақпараттық жүйесіне (бұдан әрі - ҰББД) сәйкестігі.

Қазақстан Республикасы Білім және ғылым министрінің "Білім беру мониторингінің шеңберінде әкімшілік деректер нысандарын бекіту туралы" 2012 жылғы 27 желтоқсандағы № 570 бұйрығымен бекітілген білім беру мониторингі шеңберінде әкімшілік деректер нысандарына сәйкес контингент туралы өзекті дерекқорлары бар білім беруді басқарудың ақпараттық жүйесінің болуы және нақты деректердің "Ұлттық білім беру дерекқоры" ақпараттық жүйесіне (бұдан әрі - ҰББД) сәйкес. Ұлттық білім беру дерекқорына білім беру ұйымы туралы мәліметтер, оқу кабинететтері, асхана, кітапхана, компьютерлер туралы мәлімет, материалдық – техникалық база, оқушы контингенті, мектеп қызметкерлері туралы мәліметтер көрсетіліп, жаңартылып отырады.

11. Қазақстан Республикасы Білім және ғылым министрінің "Білім беру ұйымдарында психологиялық-педагогикалық қолдап отыру қағидаларын бекіту туралы" 2022 жылғы 12 қаңтардағы № 6 бұйрығымен (Нормативтік құқықтық актілерді мемлекеттік тіркеу тізілімінде № 26513 болып тіркелген) (бұдан әрі – № 6 бұйрық) бекітілген ғимараттарда (оқу корпустарында) ерекше білім беруді қажет ететін адамдар (балалар) үшін жағдайлар жасау (пандус, есіктер мен баспалдақтарды контрастты бояумен бояу).

Пандус-мектептің кіре беріс жерінде ерекше қажетттіліктері бар адамдарға арналған белгілер орнатылған, автокөлік қоятын арнайы орын бар. Арбамен жүретін жолы матовый кафель төселген, ұстап шығатын жерлерде никельді трубамен талапқа сай етіп орналасқан. Мектептің кіре берісінде шақыру батырмасы бар. Еденінде тактильді жолақша төселген. Әжетханада барлық жағдайлары жасалған.Унитаз бен раковинаның айналасына никельді трубалармен ұстап тұруға ыңғайландырып қойылған. Қол кептіргіші бар. Әжетхананың есігінде үлкейтіп, арбамен кіріп-шығу талапқа сай жасалынған.

Бастауыш, негізгі орта және жалпы орта білім берудің білім алушыларының оқу жүктемесінің ең жоғары көлеміне өлшемшарттар:

1) білім алушылардың апталық оқу жүктемесінің ең жоғары көлемінің сәйкестігі және сақталуы;

2024 - 2025	Қазақстан Республикасы Білім және ғылым министрінің 2012 жылғы 8 қарашадағы №500 бұйрығына ҚР Оқу-ағарту министрінің 2023 жылғы 26 қазандағы №323 бұйрығына 21,22-қосымша оқу жоспары **Оқу жүктемесінің жоғары шекті көлемі** **ЖМБ**:10а,и,б,ж,в-сыныптарда-34сағат; 11а,и,л,б,ж,ғ,в,к,г,д-сыныптарда-34сағат; **ҚГБ** 10 ә,е-сыныптарда-33сағат, 11 ә,е,з сыныптарда- 33 сағат; .
2025 - 2026	Қазақстан Республикасы Білім және ғылым министрінің 2012 жылғы 8 қарашадағы №500 бұйрығына ҚР Оқу-ағарту министрінің 2023 жылғы 26 қазандағы №323 бұйрығына 21,22-қосымша оқу жоспары **Оқу жүктемесінің жоғары шекті көлемі** **ЖМБ**:10 а,и,б,ж,в,г -сыныптарда- 34сағат; 11а,и,л,б,ж,ғ,в,к,г,д- сыныптарда-34сағат; **ҚГБ** 10 ә,е-сыныптарда- 33сағат, 11 ә,е сыныптарда- 33 сағат;

	Оқу жүктемесінің жоғары шекті көлемі 10-сыныптарда-33сағат. 11-сыныптарда-33сағат;
2026 - 2027	Қазақстан Республикасы Білім және ғылым министрінің 2012 жылғы 8 қарашадағы №500 бұйрығына 22-қосымша және 21–қосымша, **Оқу жүктемесінің жоғары шекті көлемі** **ЖМБ**:10 а,б,в,г -сыныптарда- 35 сағат; 11а,и,б,ж,в,к,г- сыныптарда-34сағат; **ҚГБ** 10 ә сыныптарда- 34 сағат, 11 ә сыныптарда- 33 сағат;

10-11-сыныптарда екі топқа бөлініп оқытылмайды

13. Білім алушылардың дайындық деңгейіне өлшемшарттар:

ЖБП үлгілік оқу бағдарламалары мен Қазақстан Республикасы Оқу-ағарту министрінің 2022 жылғы 3 тамыздағы № орта білім берудің мемлекеттік жалпыға міндетті білім беру стандарты (нормативтік құқықтық актілерді мемлекеттік тіркеу тізілімінде № 29031 болып тіркелген) талаптарына сәйкес

тиісті білім беру деңгейінің әрбір білім беру саласы (және оқу пәндеріне) бойынша білім алушылардың дайындық деңгейі (оқытудан күтілетін нәтижелер);

ЖШС «Dostyk School Shymkent» жалпы орта білім беру мектебі
Соңғы үш оқу жылының білім сапасының көрсеткіші

№	сыныптар	2024-2025 оқу жылы	2025-2026 оқу жылы	2026-2027 оқу жылы
1	10	83,3	81,4	-
2	11	94,2	89,4	
3	10-11-сыныптар	90,06	86,1	
	Жалпы	90,06	86,1	

ҰБТ көрсеткіші

№	Оқу жылы	Оқушы саны	Грант иегерлері саны
1	2022-2023 жж	114	112
2	2023-2024 жж	192	133
3	2024-2025 жж	224	156
4	2025-2026 жж	218	180

Білім сапасының мониторингі (2024-2025 оқу жылы)

Сынып	барлығы	үздік	%	жақсы		орташа		Орта балл	Білім сапасы
10 А									
10 Ә									
10 Б									
10 В									
10 Е									
10 Ж									

10 И									
10 Параллель									
11 А									
11 Ә									
11 Б									
11 В									
11 Г									
11 Ғ									
11 Д									
11 Е									
11 Ж									
11 И									
11 К									
11 Л									
11 Параллель									
Жалпы									

Білім сапасының мониторингі (2025-2026 оқу жылы)

Сынып	**барлығы**	**үздік**		**жақсы**		**орташа**		**Орта балл**	**Білім сапасы**
10 А									
10 Ә									
10 Б									
10 В									
10 Г									
10 Е									

10 Ж									
10 И									
10 Параллель									
11 А									
11 Ә									
11 Б									
11 В									
11 Г									
11 Ғ									
11 Д									
11 Е									
11 Ж									
11 И									
11 К									
11 Л									
11 Параллель									
Жалпы									

Мемлекеттік қорытынды аттестаттау 2024-2025 оқу жылы

11 сынып
Қазақ тілі

Сынып	Бала саны					Білім сапасы	Үлгерім
11 "А"							
11 "Ә"							
11 "Б"							
11 "В"							
11 "Г"							
11 "Ғ"							
11 "Д"							
11 "Е"							
11 "Ж"							
11 "И"							
11 "К"							
11 "Л"							
Барлығы							

11 сынып
Орыс тілі

Сынып	Бала саны	"5"	"4"	"3"	"2"	Білім сапасы	Үлгерім
11 "А"	21	11	10	0	0	100	100
11 "Ә"	20	7	13	0	0	100	100
11 "Б"	18	6	12	0	0	100	100
11 "В"	20	6	14	0	0	100	100
11 "Г"	17	9	8	0	0	100	100
11 "Ғ"	17	7	10	0	0	100	100
11 "Д"	16	3	13	0	0	100	100
11 "Е"	18	9	9	0	0	100	100
11 "Ж"	17	6	11	0	0	100	100
11 "И"	20	8	12	0	0	100	100
11 "К"	19	8	11	0	0	100	100
11 "Л"	20	7	13	0	0	100	100
Барлығы	223	87	136	0	0	100	100

11-сынып
алгебра және анализ бастамалары

Сынып	Бала саны					Білім сапасы	Үлгерім
11 "А"							
11 "Ә"							
11 "Б"							
11 "В"							
11 "Г"							

11 "Ғ"							
11 "Д"							
11 "Е"							
11 "Ж"							
11 "И"							
11 "К"							
11 "Л"							
Барлығы							

11-сынып
Қазақстан тарихы

Сынып	Бала саны					Білім сапасы	Үлгерім
11 "А"							
11 "Ә"							
11 "Б"							
11 "В"							
11 "Г"							
11 "Ғ"							
11 "Д"							
11 "Е"							
11 "Ж"							
11 "И"							
11 "К"							
11 "Л"							
Барлығы							

11-сынып
Физика

Сынып	Бала саны					Білім сапасы	Үлгерім
11 "А"							
11 "И"							
11 "Л"							
Барлығы							

11-сынып
Химия

Сынып	Бала саны					Білім сапасы	Үлгерім
11 "Б"							
11 "Ғ"							
11 "Ж"							
Барлығы							

11-сынып
Биология

Сынып	Бала саны					Білім сапасы	Үлгерім
11 "Б"							
11 "Ғ"							
11 "Д"							

11 "Ж"							
Барлығы							

11-сынып
дүние жүзі тарихы

Сынып	Бала саны					Білім сапасы	Үлгерім
11 "Ә"							
11 "Е"							
Барлығы							

11-сынып
География

Сынып	Бала саны					Білім сапасы	Үлгерім
11 "Г"							
11 "Д"							
Барлығы							

Аралық аттестаттау қорытындысы

10 сынып

Қазақ тілі

Сыныбы	Оқушы саны	Бағасы				Білім сапасы %	Үлгерімі %
		5	4	3	2		
10 А	18	8	10	0	0	100	100
10 Б	21	21	0	0	0	100	100
10 В	20	13	7	0	0	100	100
10 Ж	22	12	10	0	0	100	100
10 И	21	13	8	0	0	100	100

10 Ә	20	11	9	0	0	100	100
10 Е	16	10	6	0	0	100	100
Барлығы	138	88	50	0	0	100	100

Мемлекеттік қорытынды аттестаттау 2025-2026 оқу жылы

11 сынып
Қазақ тілі

Сыныбы	Оқушы саны	Бағасы				Білім сапасы %	Үлгерімі %	Пән мұғалімі
		5	4	3	2			
11А	17	12	5	0	0	100,0%	100,0%	Болатова А.Т.
11Б	16	13	3	0	0	100,0%	100,0%	Алпысбай М.Т.
11В	22	13	9	0	0	100,0%	100,0%	Болатова А.Т.
11Г	16	12	4	0	0	100,0%	100,0%	Болатова А.Т.
11Ғ	16	12	4	0	0	100,0%	100,0%	Абдибекова С.Б.
11Д	19	11	8	0	0	100,0%	100,0%	Алпысбай М.Т.
11Ж	20	14	6	0	0	100,0%	100,0%	Абдибекова С.Б.
11И	18	9	9	0	0	100,0%	100,0%	Болатова А.Т.
11К	22	12	10	0	0	100,0%	100,0%	Болатова А.Т.
11Л	15	6	8	1	0	93,3%	100,0%	Болатова А.Т.
Жаратылыстану	181	114	66	1	0	99,4%	100,0%	
11Ә	21	15	6	0	0	100,0%	100,0%	Алпысбай М.Т.
11Е	16	9	7	0	0	100,0%	100,0%	Болатова А.Т.
қоғамдық-гуманитар	37	24	13	0	0	100,0%	100,0%	
Барлығы	218	138	79	1	0	99,5%	100,0%	

11-сынып
Орыс тілі

Сыныбы	Оқушы саны	Бағасы				Білім сапасы %	Үлгерімі %	Пән мұғалімі
		5	4	3	2			ЗортаеваА.Ж.
11А	17	8	9	0	0	100,0%	100,0%	ЗортаеваА.Ж.
11Б	16	9	6	1	0	93,8%	100,0%	ЗортаеваА.Ж.
11В	22	8	13	1	0	95,5%	100,0%	ЗортаеваА.Ж.
11Г	16	8	7	1	0	93,8%	100,0%	ЗортаеваА.Ж.
11Ғ	16	8	8	0	0	100,0%	100,0%	ЗортаеваА.Ж.
11Д	19	9	10	0	0	100,0%	100,0%	ЗортаеваА.Ж.

11Ж	20	8	12	0	0	100,0%	100,0%	ЗортаеваА.Ж.
11И	18	7	11	0	0	100,0%	100,0%	ЗортаеваА.Ж.
11К	22	7	12	3	0	86,4%	100,0%	ЗортаеваА.Ж.
11Л	15	2	9	4	0	73,3%	100,0%	ЗортаеваА.Ж.
Жаратылыстану	181	74	97	10	0	94,5%	100,0%	
11Ә	21	12	7	2	0	90,5%	100,0%	ЗортаеваА.Ж.
11Е	16	8	7	1	0	93,8%	100,0%	ЗортаеваА.Ж.
қоғамдық-гуманитар	37	20	14	3	0	91,9%	100,0%	
Барлығы	218	94	111	13	0	94,0%	100,0%	

11-сынып
Алгебра және анализ бастамалары

Сыныбы	Оқушы саны	Бағасы				Білім сапасы %	Үлгерімі %	Пән мұғалімі
		5	4	3	2			
11А	17	3	11	3	0	82,4%	100%	Калиев О.Ш.
11Б	16	9	6	1	0	93,8%	100%	Бекназаров М.Қ.
11В	22	13	9	0	0	100,0%	100%	Төреахмет А.К.
11Г	16	11	4	1	0	93,8%	100%	Әбдумүтәліп Ә.Қ.
11Ғ	16	9	7	0	0	100,0%	100%	Әбдумүтәліп Ә.Қ.
11Д	19	6	12	1	0	94,7%	100%	Оспанова Н.Б.
11Ж	20	9	11	0	0	100,0%	100%	Әбдумүтәліп Ә.Қ.
11И	18	8	10	0	0	100,0%	100%	Калиев О.Ш.
11К	22	12	10	0	0	100,0%	100%	Кадиров Е.Ж.
11Л	15	2	11	2	0	86,7%	100%	Калиев О.Ш.
Жаратылыстану	181	82	91	8	0	95,6%	100%	
11Ә	21	10	11	0	0	100,0%	100%	Төреахмет А.К.
11Е	16	8	7	1	0	93,8%	100%	Бекназаров М.Қ.
қоғамдық-гуманитар	37	18	18	1	0	97,3%	100%	
Барлығы	218	100	109	9	0	95,9%	100%	

11-сынып
Қазақстан тарихы

Сыныбы	Оқушы саны	Бағасы				Білім сапасы %	Үлгерімі %	Пән мұғалімі
		5	4	3	2			
11А	17	9	8	0	0	100%	100%	Түгел Ш.Е.
11Б	16	8	8	0	0	100%	100%	Түгел Ш.Е.
11В	22	10	12	0	0	100%	100%	Түгел Ш.Е.
11Г	16	11	4	1	0	94%	100%	Түгел Ш.Е.
11Ғ	16	13	3	0	0	100%	100%	Түгел Ш.Е.
11Д	19	12	7	0	0	100%	100%	Түгел Ш.Е.
11Ж	20	16	4	0	0	100%	100%	Түгел Ш.Е.
11И	18	14	3	1	0	94%	100%	Түгел Ш.Е.
11К	22	11	11	0	0	100%	100%	Түгел Ш.Е.
11Л	15	6	6	3	0	80%	100%	Түгел Ш.Е.
Жаратылыстану	181	110	66	5	0	97%	100%	
11Ә	21	13	8	0	0	100%	100%	Түгел Ш.Е.
11Е	16	10	5	1	0	94%	100%	Түгел Ш.Е.
қоғамдық-гуманитар	37	23	13	1	0	97%	100%	
Барлығы	218	133	79	6	0	97%	100%	

11-сынып
Физика

Сыныбы	Оқушы саны	Бағасы				Білім сапасы %	Үлгерімі %	Пән мұғалімі
		5	4	3	2			
11А	17	1	16	0	0	100%	100%	Нурбаев А. А
11И	18	10	8	0	0	100%	100%	Нурбаев А.А
11Л	15	1	8	6	0	60%	100%	Нурбаев А.А

Барлығы	50	12	32	6	0	88%	100%	

11-сынып
Химия

Сыныбы	Оқушы саны	Бағасы				Білім сапасы %	Үлгерімі %	Пән мұғалімі
		5	4	3	2	100%	100%	
11Б	5	4	1	0	0	100%	100%	Колбай А.А.
11Ғ	5	5	0	0	0	100%	100%	Колбай А.А.
11Ж	3	3	0	0	0	100%	100%	Колбай А.А.
Барлығы	13	12	1	0	0	100%	100%	

11-сынып
Биология

Сыныбы	Оқушы саны	Бағасы				Білім сапасы %	Үлгерімі %	Пән мұғалімі
		5	4	3	2			
11Б	11	4	5	2	0	82%	100%	Халилулла Н.Е.
11Ғ	11	8	3	0	0	100%	100%	Халилулла Н.Е.
11Д	13	7	6	0	0	100%	100%	Төрегелді А.Ж.
11Ж	17	13	4	0	0	100%	100%	Халилулла Н.Е.
Барлығы	52	32	18	2	0	96%	100%	

11-сынып
География

Сыныбы	Оқушы саны	Бағасы				Білім сапасы %	Үлгерімі %	Пән мұғалімі
		5	4	3	2			
11Г	16	8	7	1	0	94%	100%	Мирзаханов А.Б.
11Д	6	5	1	0	0	100%	100%	Мирзаханов А.Б.
Барлығы	22	13	8	1	0	91%	100%	

11-сынып
Информатика

Сыныбы	Оқушы саны	Бағасы				Білім сапасы %	Үлгерімі %	Пән мұғалімі
		5	4	3	2			
11В	22	13	9	0	0	100%	100%	Нұрлан Д.
11К	22	7	15	0	0	100%	100%	Нұрлан Д.
Барлығы	44	20	24	0	0	100%	100%	

11-сынып
Дүние жүзі тарихы

Сыныбы	Оқушы саны	Бағасы				Білім сапасы %	Үлгерімі %	Пән мұғалімі
		5	4	3	2			
11Ә	14	12	2	0	0	100%	100%	Түгел Ш.Е.
11Е	14	9	5	0	0	100%	100%	Түгел Ш.Е.
Барлығы	28	21	7	0	0	100%	100%	

11-сынып
Ағылшын тілі

Сыныбы	Оқушы саны	Бағасы				Білім сапасы %	Үлгерімі %	Пән мұғалімі
		5	4	3	2			
11Ә	7	2	5	0	0	100%	100%	Хамидов И.Х.
11Е	2	1	1	0	0	100%	100%	Шектібаева А.Н.
Барлығы	9	3	6	0	0	100%	100%	

Аралық аттестаттау қорытындысы

10 сынып
Қазақ тілі

Сыныбы	Оқушы саны	Бағасы				Білім сапасы %	Үлгерімі %
		5	4	3	2		
10 А	19	7	12	0	0	100	100
10 Б	22	11	11	0	0	100	100
10 В	22	8	14	0	0	100	100
10 Ж	23	10	13	0	0	100	100
10 И	16	4	12	0	0	100	100
10 Ә	17	12	5	0	0	100	100
10 Г	22	11	11	0	0	100	100
10 Е	15	6	9	0	0	100	100
Барлығы	166	69	97	0	0	100	100

2024-2025 оқу жылы

1. № 39 бұйрықпен бекітілген нысанға сәйкес 5-11 сыныптар аралығында барлық пәндерден жылдық қорытынды бағалары «5» (өте жақсы), 9 сыныпты Үздік аттестатқа бітірген ,10-11 сыныптардағы оқу кезеңінде барлық пәндер бойынша тоқсандық , жылдық бағалары «5» (өте жақсы) , мемлекеттік емтиханда «5» (өте жақсы) баға алған төмендегі оқушыларға «**Алтын белгі**» белгісі берілді:

Абдуәлі Сымбат Ролланқызы	11А
Али Жандәулет Арманұлы	11А
Амангелді Ақерке Сапарғалиқызы	11А
Әмірхан Нұрай Нұрланқызы	11А
Захан Арайлым Валиханқызы	11А
Сиддиков Рамзулла Сайфуллаевич	11А
Абилкасымова Назерке Рустемовна	11Ә
Нияз Аяла Талғатқызы	11Ә
Рашид Молдияр Муратұлы	11Ә
Құрман Жаннұр Құдабайқызы	11Б
Сейдалы Әсем Әліханқызы	11В
Орынбасар Әсия Нұрдәулетқызы	11Г
Калдыбаева Мерей Жусипкизи	11Ғ
Асилхан Аяжан Бағланқызы	11Е

Валихан Ботагөз Ерболқызы	11Е
Көлбай Балауса Орынбасарқызы	11Е
Қуандықова Әмина Нурланқызы	11Ж
Жұмақасым Мұхаммед Айдосұлы	11И
Абдулла Жібек Нуржанқызы	11К
Жанбуршин Сезімай Амирханқызы	11К

№ 39 бұйрықпен бекітілген нысанға сәйкес жалпы орта білім туралы аттестатқа қосымша енгізілген барлық пәндерден жылдық қорытынды бағалары «5» , 10-11 сыныптардағы оқу кезеңінде барлық пәндер бойынша жылдық бағалары«5» болған төмендегі оқушыларға **Үздік аттестат** берілді:

1.	Әскер Олжас Нұрғалиұлы	11А
2.	Егеш Айерке Мұхтарқызы	11А
3.	Шәріпбек Ізбасар Әлібекұлы	11А
4.	Аббас Жұлдызай Бауыржанқызы	11Ә
5.	Сағынтай Сафия Орынбасарқызы	11Ә
6.	Хамытбек Анель Достиярқызы	11Ә
7.	Елемес Қарақат Бағланқызы	11Б
8.	Мақсатқызы Фариза	11Б
9.	Шопен Кәусәр Чингизқызы	11Б
10.	Диллабеков Жанатбек Лесбекұлы	11В
11.	Ерғали Ақмарал Нұрланқызы	11В
12.	Кулахметов Айдос Султанович	11В
13.	Бахытжан Амина Даулетқызы	11Г
14.	Құрманәлі Сүлеймен Қайратұлы	11Г
15.	Сейтенова Анэля Русланқызы	11Г
16.	Сыпатай Назерке Жандосқызы	11Г
17.	Динасил Арай Нұржанқызы	11Ғ
18.	Қанатқызы Айару	11Ғ
19.	Муташев Ислам Бахытович	11Ғ
20.	Нартбек Меруерт Асқарқызы	11Д
21.	Абдерашитова Нигарахан Махсутовна	11Ж
22.	Тұрсынбай Нұрай Нұрланқызы	11Ж
23.	Амантұр Майра Ғалымжанқызы	11И
24.	Гибадоллаева Карина Асетовна	11И
25.	Сейдулла Ұлпан Ақанқызы	11И
26.	Аппазов Адилет Еркинович	11К

2025-2026 оқу жылы Алтын белгі иегерлері

№	Аты-жөні	сыныбы
	Мұратов Жансұлтан Еркебұланұлы	11 А
	Бижан Самат Сейтғалиұлы	11 Ә
	Кулибек Қасиет Ералықызы	11 Ә
	Ерболсын Мереке Нұрбекқызы	11 Б
	Серикова Мариям Алишерқызы	11 Б
	Тастанбек Шұғыла Сәкенқызы	11 Б
	Аким Аружан Канатқызы	11 Б
	Сапарбек Бақдәулет Абайұлы	11 Г
	Әбдібек Мадина Нұржанқызы	11 Г
	Мехитбаев Сакен Рахметуллаұлы	11 Ғ
	Дусен Қымбат Қалыбекқызы	11 Ғ
	Сенбек Айгерім Ускенқызы	11 Ж
	Қалдан Сезім Маратқызы	11 Ж
	Меирбек Бағжан	11 Е
	Шоинберді Нұрайым Нұрболқызы	11 Е
	Сайфуддинұлы Нұрхан	11 И
	Сартай Асем Еркинқызы	11 И
	Әлімжанқызы Гаухар	11 И

Үздік аттестат иегерлері

1.	Беласар Шынар Қазбекқызы	11 Ә
2.	Айдар Жансая Нурболқызы	11 Ә
3.	Токтар Балауса Жансерикқызы	11 Ә
4.	Әділбек Назым Нұрбекқызы	11 Ә
5.	Нуралихан Амина Жасұланқызы	11 Б
6.	Асан Аружан Нұржанқызы	11 Б
7.	Ашимхан Мұхамеджан Ержанұлы	11 В
8.	Жамалбек Адиля Сардарбекқызы	11 В

9.	Қауымбай Аяна Сабырқызы	11 Г
10.	Рахымхан Еңлік Таңатқызы	11 Ғ
11.	Әлішер Әмина Зұлпыхарқызы	11 Ғ
12.	Ботбай Айткүл Бақытжанқызы	11 Ғ
13.	Абдумажит Кәусар Кеңесқызы	11 Ғ
14.	Ахат Алина Қайратқызы	11 Д
15.	Аппазова Асемай Еркиновна	11 Д
16.	Тұрлыбай Әлия Насырқызы	11 Ж
17.	Алпысбай Қасиет Тореханқызы	11 Ж
18.	Темирхан Назым Мейрханқызы	11 Ж
19.	Файзулла Балауса Хайруллақызы	11 Е
20.	Зормахан Балнұр Күзенбайқызы	11 И
21.	Нұрабай Ерсұлтан Нұрлыханұлы	11 Л
22.	Әліхан Сымбат Баймаханқызы	11И

2. Қазақстан Республикасы Білім және ғылым министрінің 2016 жылғы 21 қаңтардағы № 52 бұйрығымен бекітілген (нормативтік құқықтық актілерді мемлекеттік тіркеу тізілімінде № 13137 болып тіркелген) білім алушылардың білімін бағалау өлшемшарттарына сәйкес білім алушылардың оқу жетістіктерін бағалауды жүзеге асыру мен қалыптастырушы және жиынтық бағалау талаптарын сақтау;

Білім алушылардың оқу жетістіктерін бағалауды жүзеге асыру мен қалыптастырушы және жиынық бағалау талаптары Қазақстан Республикасы Білім және ғылым министрінің 2016 жылғы 21 қаңтардағы №52 бұйрығымен бекітілген талаптарға сәйкес орындалды.Тілдік емес пәндер бойынша оқу жетістіктерін бағалау өлшемшарттары оқу материалын меңгерудің деңгейлерін ***білу, түсіну, қолдану, талдау, жинақтау, бағалауға*** негіздесе, тілдік пәндер бойынша ***тыңдалым, айтылым, оқылым, жазылымға*** негізделді.Әрбір әдістеме жетекшісі тоқсан сайын тоқсандық жиынтық бағалау бойынша отырыс жасап, берілетін тапсырмалардың техникалық спецификациясын талдап ,зерделеп отырды. Сонымен қатар әр сыныптан алынған жиынтық бағалауды талдап, мониторинг жасады. БЖБ орындау үшін бақылау, практикалық немесе шығармашылық жұмыс, жоба, эссе, диктант, мазмұндама, шығарма, тестілеу жұмыстарын құрастыруды пән мұғалімдері дербес таңдап, 10-11-сыныптарда кемінде 7-20 балдан артық болмады.Аптасына бір сағат оқу жүктемесі кезінде БЖБ –ны қажет болған жағдайда бөлімдерді біріктіре отырып тоқсанына екі реттен артық жүргізілмеді. Қалған пәндер бойынша БЖБ тоқсанына үш реттен артық

жүргізілмеді. Тоқсандық жиынтық бағалау бір күнге үштен артық пәннен алынбай талапқа сәйкес жүргізіліп отырды.

№	сынып	Оқушы саны	1-ші тоқсан ТЖБ					2-ші тоқсан ТЖБ					3-ші тоқсан ТЖБ					4-ші тоқсан ТЖБ				
			Мак. балл	**0 - 39 %**	**40 - 84 %**	**85 - 100 %**	Сапа	Мак. балл	**0 - 39 %**	**40 - 84 %**	**85 - 100 %**	Сапа	Мак. балл	**0 - 39 %**	**40 - 84 %**	**85 - 100 %**	Сапасы	Мак. балл	**0 - 39 %**	**40 - 84 %**	**85 - 100 %**	Сапасы
Қазақ тілі																						
1	10ә	18	30	0	10	8	100	30	0	9	10	95	30	0	6	12	89	30	0	6	11	94
2	10е	19	30	0	11	8	95	30	0	13	6	100	30	0	13	5	94	30	0	9	6	93
3	11ә	22	30	0	11	11	100	30	0	10	11	100	30	0	7	14	100	30	0	4	17	100
4	11е	22	30	0	16	6	100	30	0	5	14	95	30	0	6	10	100	30	0	7	9	100
Қазақ әдебиеті																						
1	10а	20	30	0	15	5	70	30	0	18	2	70	30	0	11	9	85	30	0	12	7	58
2	10ә	18	30	0	9	9	100	30	0	12	7	95	30	0	6	12	78	30	0	5	12	82
3	10б	22	30	0	13	9	95	30	0	13	9	86	30	0	12	10	100	30	0	12	10	91
4	10В	22	30	0	16	6	86	30	0	16	6	82	30	0	16	6	91	30	0	14	8	82
5	10Г	22	30	0	13	9	86	30	0	16	6	91	30	0	13	9	95	30	0	13	9	91
6	10Е	19	30	0	12	9	89	30	0	14	5	100	30	0	12	6	94	30	0	9	6	93
7	10Ж	23	30	0	16	7	87	30	0	16	6	91	30	0	12	11	91	30	0	12	11	96
8	10И	17	30	0	13	4	82	30	0	14	2	75	30	0	12	4	94	30	0	12	4	75
9	11А	20	30	0	5	15	95	30	0	7	12	100	30	0	5	12	100	30	0	5	12	100
10	11Ә	22	30	0	9	13	95	30	0	7	14	100	30	0	7	14	100	30	0	5	16	95
11	11Б	21	30	0	9	12	90	30	0	8	13	90	30	0	6	15	90	30	0	3	13	94
12	11В	23	30	0	10	13	87	30	0	12	11	96	30	0	9	13	68	30	0	9	13	86
13	11Г	22	30	0	7	15	91	30	0	8	12	100	30	0	2	14	100	30	0	3	13	100
14	11Ғ	19	30	0	7	12	100	30	0	8	12	100	30	0	3	13	100	30	0	4	12	100
15	11Д	22	30	0	14	8	100	30	0	15	6	100	30	0	8	11	100	30	0	10	9	100
16	11Е	22	30	0	11	11	100	30	0	5	14	100	30	0	6	10	94	30	0	4	12	100
17	11Ж	21	30	0	11	10	100	30	0	5	16	100	30	0	3	18	100	30	0	6	14	100
18	11И	17	30	0	6	11	100	30	0	7	10	100	30	0	7	11	100	30	0	7	11	100
19	11К	23	30	0	12	11	96	30	0	9	12	100	30	0	8	14	95	30	0	7	15	100
20	11Л	20	30	0	10	10	100	30	0	11	6	100	30	0	12	5	94	30	0	6	9	93
Ағылшын тілі																						
1	10а	20	24	0	13	7	70	24	0	15	5	70	24	0	12	8	70	24	2	12	5	63
2	10ә	18	24	0	5	13	100	24	0	5	14	100	24	0	10	8	100	24	0	8	9	100
3	10б	22	24	0	15	7	86	24	0	10	12	95	24	0	15	7	100	24	0	12	10	100
4	10В	22	24	0	14	8	86	24	0	7	15	91	24	0	13	9	82	24	0	9	13	91
5	10Г	22	24	0	12	10	86	24	0	13	9	77	24	0	11	11	77	24	0	16	6	91
6	10Е	19	24	0	13	6	58	24	0	11	8	68	24	0	11	7	56	24	0	9	6	53
7	10Ж	23	24	0	19	4	96	24	0	9	13	95	24	0	17	6	91	24	0	15	8	100
8	10И	17	24	0	13	4	47	24	1	10	5	50	24	0	12	4	94	24	0	14	2	69
9	11А	20	24	0	11	9	80	24	1	12	6	68	24	0	10	7	76	24	0	12	5	76
10	11Ә	22	24	0	11	11	100	24	0	7	13	95	24	0	8	13	95	24	0	4	17	100
11	11Б	21	24	0	13	8	90	24	0	8	13	95	24	0	3	18	100	24	0	6	10	88
12	11В	23	24	0	13	10	65	24	0	11	12	100	24	0	15	7	100	24	0	19	3	100
13	11Г	22	24	0	7	15	100	24	0	7	13	100	24	0	5	11	100	24	0	5	11	94
14	11Ғ	19	24	0	6	13	100	24	0	8	12	100	24	0	9	7	100	24	0	3	13	100
15	11Д	22	24	0	16	6	77	24	0	11	10	71	24	0	13	6	89	24	0	14	5	53
16	11Е	22	24	0	13	9	81	24	0	6	13	100	24	0	8	9	100	24	0	17	3	80
17	11Ж	21	24	0	14	7	90	24	0	10	11	90	24	0	11	10	95	24	0	12	8	80
18	11И	17	24	0	5	12	100	24	0	14	3	94	24	0	10	8	84	24	0	7	11	100
19	11К	23	24	0	18	5	52	24	0	18	3	71	24	0	10	12	77	24	0	14	8	59
20	11Л	20	24	0	18	2	100	24	0	17	0	76	24	0	14	3	82	24	0	14	1	100
Алгебра және анализ бастамалары																						
1	10А	20	25	0	12	8	75	25	0	11	9	85	25	0	9	11	75	25	0	12	7	63
2	10Б	22	25	0	18	4	50	25	0	15	7	100	25	0	14	8	68	20	0	7	15	100
3	10В	22	25	0	11	11	82	25	0	15	7	68	25	0	8	14	100	25	0	10	12	100
4	10Г	22	25	0	8	9	88	25	0	13	9	91	25	0	13	9	64	25	0	13	9	86

5	10Ж	23	25	0	15	8	52	20	0	10	12	100	25	0	15	8	87	25	0	6	17	100
6	10И	17	25	0	11	6	76	25	0	11	5	63	25	0	9	7	50	25	0	8	8	81
7	10Ә	18	25	0	11	7	89	20	0	8	11	100	25	0	11	7	61	20	0	7	10	100
8	10Е	20	25	0	9	11	95	20	0	11	8	100	25	0	13	5	67	25	0	11	4	80
9	11А	20	25	0	12	8	55	25	0	16	3	63	25	0	13	4	88	25	0	12	5	71
10	11Б	21	25	0	7	14	95	25	0	8	13	86	25	0	7	14	86	25	0	2	14	94
11	11В	23	20	0	11	12	100	25	0	15	8	100	25	0	8	14	100	25	0	6	16	100
12	11Г	22	25	0	8	14	73	25	0	11	9	65	25	0	10	6	75	25	0	7	9	81
13	11Ғ	19	25	0	11	8	74	25	0	13	7	65	25	0	7	9	69	25	0	9	7	75
14	11Д	22	25	0	20	2	100	25	0	14	7	76	23	0	14	5	100	25	0	16	3	42
15	11Ж	21	25	0	13	8	62	25	0	13	8	67	25	0	10	11	76	25	0	10	10	80
16	11И	17	25	0	6	11	76	25	0	8	9	82	25	0	10	8	89	25	0	9	9	78
17	11К	24	25	0	14	11	100	25	0	11	10	100	25	0	10	12	77	25	0	9	13	100
18	11Л	20	25	0	14	6	45	25	0	13	4	47	25	0	13	4	65	25	0	12	3	53
19	11Ә	22	20	0	8	14	100	20	0	7	14	100	20	0	8	13	100	20	0	16	5	100
20	11Е	22	20	0	12	10	73	25	0	9	10	84	25	0	10	6	69	25	0	8	8	75
Геометрия																						
1	10А	20	20	0	10	10	80	20	0	8	12	90	20	0	8	12	100	20	0	5	14	84
2	10Б	22	20	0	14	8	95	20	0	15	7	100	20	0	15	7	95	20	0	8	14	100
3	10В	22	20	0	11	11	64	20	0	14	8	64	20	0	6	16	100	20	0	12	10	100
4	10Г	22	20	0	5	17	100	20	0	11	11	100	20	0	13	9	73	20	0	13	9	73
5	10Ж	23	20	0	14	9	100	20	0	9	13	100	20	0	16	7	100	20	0	7	16	100
6	10И	17	20	0	11	6	76	20	0	8	8	69	20	0	8	8	100	20	0	8	8	94
7	11А	20	20	0	13	7	70	20	0	12	7	68	20	0	14	3	76	20	0	13	4	53
8	11Б	21	20	0	3	18	95	20	0	6	15	90	20	0	8	13	100	20	0	1	15	94
9	11В	23	20	0	10	13	100	20	0	10	13	100	20	0	10	12	100	20	0	9	13	100
10	11Г	22	20	0	7	15	86	20	0	7	13	80	20	0	6	10	88	20	0	6	10	88
11	11Ғ	19	20	0	12	7	68	20	0	13	7	80	20	0	9	7	100	20	0	8	8	75
12	11Д	22	20	0	20	2	91	20	0	18	3	71	20	0	15	4	74	20	0	14	5	26
13	11Ж	21	20	0	12	9	71	20	0	13	8	62	20	0	13	8	100	20	0	11	9	95
14	11И	17	20	0	8	9	88	20	0	7	14	100	20	0	7	11	89	20	0	8	10	72
15	11К	24	20	0	5	19	100	20	0	9	12	100	20	0	8	14	100	20	0	13	9	86
16	11Л	20	20	0	13	7	60	20	0	13	4	47	20	0	15	2	71	20	0	12	3	67
Информатика																						
1	10А	20	20	0	0	20	100	20	0	0	20	100	20	0	0	20	100	20	0	0	19	100
2	10Б	22	20	0	0	22	100	20	0	0	22	100	20	0	0	22	100	20	0	0	22	100
3	10В	22	20	0	0	22	100	20	0	0	23	100	20	0	0	22	100	20	0	0	22	100
4	10Г	22	20	0	0	22	100	20	0	0	23	100	20	0	0	22	100	20	0	0	22	100
5	10Ж	23	20	0	0	23	100	20	0	0	22	100	20	0	0	23	100	20	0	0	23	100
6	10И	17	20	0	0	17	100	20	0	0	16	100	20	0	0	16	100	20	0	0	16	100
7	11А	20	20	0	0	20	100	20	0	0	20	100	20	0	0	19	100	20	0	0	17	100
8	11Б	21	20	0	0	21	100	20	0	0	21	100	20	0	0	22	100	20	0	0	16	100
9	11В	23	20	0	0	23	100	20	0	0	23	100	20	0	0	22	100	20	0	0	22	100
10	11Г	22	20	0	0	22	100	20	0	0	20	100	20	0	0	16	100	20	0	0	16	100
11	11Ғ	19	20	0	0	19	100	20	0	0	20	100	20	0	0	16	100	20	0	0	16	100
12	11Д	22	20	0	0	22	100	20	0	0	22	100	20	0	0	19	100	20	0	0	19	100
13	11Ж	21	20	0	0	21	100	20	0	0	21	100	20	0	0	21	100	20	0	0	20	100
14	11И	17	20	0	0	17	100	20	0	0	17	100	20	0	0	18	100	20	0	0	18	100
15	11К	24	20	0	0	24	100	20	0	0	23	100	20	0	0	22	100	20	0	0	22	100
16	11Л	20	20	0	0	20	100	20	0	0	18	100	20	0	0	17	100	20	0	0	15	100
Орыс тілі және әдебиеті																						
1	10а	20	30	0	13	7	90	30	0	12	8	70	30	0	11	9	70	30	0	13	6	74
2	10ә	18	30	0	10	8	94	30	0	8	11	84	30	0	9	9	78	30	0	10	7	88
3	10б	22	30	0	16	6	86	30	0	17	5	86	30	0	16	6	91	30	0	17	5	91
4	10В	22	30	0	18	4	82	30	0	15	7	68	30	0	17	5	77	30	0	16	6	77
5	10Г	22	30	0	12	10	86	30	0	14	8	82	30	0	16	6	68	30	0	16	6	82
6	10Е	19	30	0	11	8	79	30	0	10	9	74	30	0	9	9	72	30	0	8	7	80
7	10Ж	23	30	0	15	8	91	30	0	15	7	91	30	0	15	8	91	30	0	16	7	91

8	10И	17	30	0	12	5	88	30	0	10	6	94	30	0	11	5	75	30	0	11	5	75
9	11А	20	30	0	14	6	100	30	0	12	7	100	30	0	9	8	100	30	0	7	10	100
10	11Ә	22	30	0	11	11	91	30	0	9	12	90	30	0	10	11	90	30	0	10	11	100
11	11Б	21	30	0	11	10	95	30	0	11	10	95	30	0	9	12	95	30	0	7	9	100
12	11В	23	30	0	17	6	91	30	0	17	6	91	30	0	13	9	91	30	0	14	8	100
13	11Г	22	30	0	14	8	91	30	0	12	8	81	30	0	9	7	94	30	0	8	8	94
14	11Ғ	19	30	0	11	8	100	30	0	12	8	100	30	0	8	8	94	30	0	8	8	100
15	11Д	22	30	0	14	8	100	30	0	13	8	100	30	0	10	9	100	30	0	10	9	100
16	11Е	22	30	0	12	10	95	30	0	8	11	95	30	0	8	8	94	30	0	8	8	100
17	11Ж	21	30	0	13	8	95	30	0	13	8	90	30	0	12	9	90	30	0	12	8	100
18	11И	17	30	0	10	7	100	30	0	10	7	100	30	0	11	7	100	30	0	11	7	100
19	11К	23	30	0	17	6	87	30	0	15	6	86	30	0	15	7	86	30	0	15	7	100
20	11Л	20	30	0	18	2	75	30	0	15	2	82	30	0	15	2	76	30	0	13	2	73

Дүние жүзі тарихы																					
1	10Ә	18	30	0	7	11	100	30	0	8	11	100	30	0	5	13	100	30	0	3	14	100
2	10Е	19	30	0	13	6	100	30	0	8	11	100	30	0	10	8	100	30	0	3	12	100
3	11Ә	22	30	0	0	22	100	30	0	0	21	100	30	0	6	15	100	30	0	5	16	100
4	11Е	22	30	0	0	22	100	30	0	0	19	100	30	0	4	12	100	30	0	6	10	100

Қазақстан тарихы																					
1	10Ә	18	30	0	0	18	100	30	0	8	11	100	30	0	5	13	100	30	0	4	13	100
2	10Е	19	30	0	5	14	100	30	0	8	11	100	30	0	3	15	100	30	0	3	12	100
3	11Ә	22	30	0	0	22	100	30	0	5	16	100	30	0	6	15	100	30	0	4	17	100
4	11Е	22	30	0	0	22	100	30	0	5	14	100	30	0	8	8	100	30	0	7	9	100

физика																					
1	10А	20	30	0	13	7	80	30	0	12	8	80	30	1	9	10	75	30	0	7	12	89
2	10В	22	30	0	20	2	73	30	0	12	10	82	30	1	14	7	64	30	0	13	9	59
3	10Г	22	30	0	21	1	59	30	0	11	11	77	30	0	16	6	77	30	0	11	11	73
4	10И	17	30	0	16	1	41	30	0	13	3	88	30	0	10	6	88	30	0	8	8	94
5	11А	20	30	0	20	0	75	30	0	16	3	84	30	0	13	4	82	30	0	5	12	82
6	11В	23	30	0	22	1	52	30	0	19	4	78	30	0	21	1	86	30	0	19	3	68
7	11Г	22	30	0	17	5	82	30	0	17	3	90	30	0	16	0	75	30	0	13	3	94
8	11И	17	30	0	12	5	94	30	0	13	4	94	30	0	15	3	83	30	0	16	2	78
9	11К	23	30	0	23	0	70	30	0	21	0	38	30	0	22	0	59	30	0	21	1	77
10	11Л	20	30	0	18	2	70	30	0	14	3	76	30	0	14	3	82	30	0	12	3	67

Химия																					
1	10Ә	18	30	0	14	4	83	30	0	11	8	79	30	0	9	9	78	30	0	9	8	58
2	10Б	22	30	0	11	11	82	30	0	13	9	64	30	0	8	14	64	30	0	14	8	41
3	10В	22	30	0	15	7	41	30	0	14	8	77	30	0	14	7	41	30	0	15	7	32
4	10Е	19	30	0	14	5	26	30	0	14	5	53	30	0	12	6	61	30	0	10	5	40
5	10Ж	23	30	0	16	7	52	30	0	15	7	85	30	0	8	15	65	30	0	16	7	43
6	11Ә	22	30	0	14	8	100	30	0	15	7	55	30	0	10	11	100	30	0	9	12	100
7	11Б	21	30	0	4	17	90	30	0	11	10	100	30	0	9	12	90	30	0	7	9	94
8	11Ғ	19	30	0	10	9	95	30	0	5	16	100	30	0	9	7	100	30	0	10	6	94
9	11Е	22	30	0	13	9	100	30	0	11	9	85	30	0	11	5	100	30	0	11	5	100
10	11Ж	21	30	0	10	11	95	30	0	9	12	86	30	0	14	7	95	30	0	7	13	100
География																					
1	10А	20	30	0	13	7	90	30	0	11	9	100	30	0	12	8	90	30	0	13	6	84
2	10Ә	18	25	0	10	8	100	25	0	7	12	100	25	0	8	10	100	25	0	13	4	82
3	10Г	22	30	0	12	10	77	30	0	8	14	95	30	0	9	13	95	30	0	14	8	77
4	10Е	19	25	0	12	7	74	25	0	10	9	100	25	0	7	11	100	25	0	9	6	93

5	10И	17	30	0	12	5	88	30	0	10	6	100	30	0	11	5	100	30	0	12	4	69
6	11А	20	30	0	11	9	80	30	0	10	9	100	30	0	6	11	100	30	0	6	11	88
7	11Ә	22	25	0	10	12	91	25	0	9	12	100	25	0	8	13	100	25	0	9	12	95
8	11В	23	30	0	13	10	91	30	0	13	10	100	30	0	12	10	95	30	0	11	11	91
9	11Г	22	30	0	6	16	91	30	0	6	14	90	30	0	6	10	94	30	0	6	10	81
10	11Д	22	30	0	13	9	100	30	0	8	13	100	30	0	6	13	100	30	0	9	10	100
11	11Е	22	25	0	14	8	100	25	0	9	10	100	25	0	3	13	100	25	0	6	10	100
12	11И	17	30	0	5	12	100	30	0	7	10	100	30	0	7	11	89	30	0	7	11	100
13	11К	23	30	0	15	8	87	30	0	14	7	100	30	0	11	11	100	30	0	16	6	68
14	11Л	20	30	0	17	3	95	30	0	15	2	100	30	0	15	2	94	30	0	9	6	87
БИОЛОГИЯ																						
1	10Ә	19	30	0	16	3	95	30	0	10	9	95	30	0	10	8	94	30	0	10	7	94
2	10Б	22	30	0	18	4	86	30	0	13	9	91	30	0	17	5	91	30	0	19	3	82
3	10Е	19	30	0	14	5	63	30	0	12	7	79	30	0	11	7	89	30	0	10	6	88
4	10Ж	23	30	0	20	3	74	30	0	10	12	86	30	0	10	13	96	30	0	13	10	87
5	11Ә	22	25	0	5	17	100	25	0	5	16	100	25	0	5	16	100	25	0	4	17	100
6	11Б	21	30	0	10	11	90	30	0	8	13	90	30	0	8	13	90	30	0	6	10	94
7	11Ғ	19	30	0	11	8	100	30	0	7	13	85	30	0	3	13	88	30	0	2	14	100
8	11Д	22	30	0	7	15	100	30	0	15	6	100	30	0	12	7	63	30	0	10	9	100
9	11Е	22	25	0	9	13	100	25	0	6	13	100	25	0	6	10	100	25	0	5	11	100
10	11Ж	21	30	0	11	10	95	30	0	5	16	95	30	0	8	13	95	30	0	4	16	100

“Білім туралы” Қазақстан Республикасы Заңының 5-бабының 18 тармақшасына және Қазақстан Республикасы Оқу-ағарту министрінің 2022 жылғы 3 тамыздағы № 348 бұйрығымен бекітілген Бастауыш, негізгі орта, жалпы орта, техникалық және кәсіптік, орта білімнен кейінгі білім берудің мемлекеттік жалпыға міндетті стандарттарына, Қ.Р. Оқу-ағарту министрінің 2026 жылғы 29 шілдедегі «Орта білім беру ұйымдарында 2026-2027 оқу жылының басталу және аяқталу мерзімдерін айқындау туралы» № 213-НҚ бұйрығына және ШҚББ 2026 жылғы 17 тамыздағы №6 Н/Қ бұйрығына сәйкес жұмыс жүргізілді. Мектеп директорының 31 тамыз 2026 жылы №430 бұйрығы шығарылды.

1. 2026-2027 оқу жылының басталуы мен аяқталуының мынадай мерзімдері айқындалды:

2026 жылғы 1 қыркүйек - 2027 жылғы 25 мамырды қоса алғанда:

1-11 (12) сыныптарда оқу жылы ішінде тоқсандардың және демалыстардың ұзақтығы:

1-тоқсан - 8 оқу аптасы, күзгі демалыс - күнтізбелік 7 күн (2026 жылғы 26 қазаннан бастап 1 қарашаны қоса алғанда);

2-тоқсан - 8 оқу аптасы, қысқы демалыс - күнтізбелік 14 күн (2026 жылғы 28 желтоқсаннан бастап 2027 жылғы 10 қаңтарды қоса алғанда);

3-тоқсан - 10 оқу аптасы, көктемгі демалыс - күнтізбелік 7 күн (2027 жылғы 22-28 наурызды қоса алғанда);

1-сыныптарда қосымша демалыс - күнтізбелік 7 күн (2027 жылғы 8-14 ақпанды қоса алғанда):

4-тоқсан - 8 оқу аптасы.

2. Қорытынды аттестаттаудың мынадай мерзімдері бекітілді:
9 (10)-сынып білім алушылары үшін қорытынды бітіру емтихандары - 2027 жылғы 31 мамырдан бастап 11 маусым аралығында;
11 (12)-сынып білім алушылары үшін мемлекеттік бітіру емтихандары - 2027 жылғы 1-17 маусым аралығында.
3. Қорытынды аттестаттауды өткізудің мынадай мерзімдері бекітілді:
11 (12)-сынып оқушылары үшін:
Қазақстан тарихы пәнінен ауызша емтихан – 2027 жылғы 1 маусым;
алгебра және анализ бастамалары пәнінен жазбаша емтихан – 2027 жылғы 4 маусым;
қазақ тілі/орыс тілі және ұйғыр/тәжік/өзбек тілінде оқытатын мектептер/сыныптар үшін ана тілі (оқыту тілі) пәнінен жазбаша емтихан – 2027 жылғы 9 маусым;
таңдау пәні бойынша жазбаша емтихан (физика, химия, биология, география, геометрия, дүниежүзі тарихы, құқық негіздері, әдебиет (оқыту тілі бойынша), шет тілі (ағылшын тілі, информатика) – 2027 жылғы 14 маусым;
қазақ тілінде оқытатын мектептер/сыныптарда орыс тілі мен әдебиеті пәнінен жазбаша емтихан – 2027 жылғы 17 маусым.